



笑いあり、ロマンあり、いかだ流し

今年で第16回を迎える九頭竜フェスティバル2008！九頭竜川を舞台にし、13チームがユニークなパフォーマンスやいかだの装飾で競い合い、会場の皆さんを楽しませていました。

CONTENTS

- 九頭竜フェスティバル2008 …… 2
- 親子でふれあい子育て事業 …… 4
- まちかどショット …… 7
- くらしの情報 ……14
- 戸籍の窓 ……18

7月号

No.30

平成20年7月4日発行

7月号

うるおい・やすらぎ・人がきらめくまち えいへいじ
平成20年7月4日発行 永平寺町企画財政課
〒910-1192 福井県吉田郡永平寺町松岡春日1-4

TEL 0776 (61) 3942 FAX 0776 (61) 2434
URL <http://www.town.eiheiji.g.jp>
E-mail kikaku@town.eiheiji.g.jp

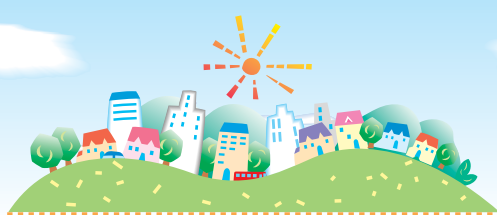

5月届出分(敬称略)

戸籍の窓



やまもと ゆいなちゃん



なかがね じゅんやくん



かどい むつみちゃん

赤ちゃん



| 新住所 | 名前 | 性別 | 保護者 | 住所 |
|--------|--------|-------|-----------|-----------|
| 松岡榎爪 | 吉澤 祐子 | 女 | 松岡榎爪 坂井市 | 松岡榎爪 坂井市 |
| 志比 | 小林 佳美 | 女 | 志比 東古市 | 志比 東古市 |
| 轟 | 野本 昌樹 | 男 | 轟 兵庫県 | 轟 兵庫県 |
| 松岡平成 | 難波 祐子 | 女 | 松岡平成 敦賀市 | 松岡平成 敦賀市 |
| 京善 | 下山 敏幸 | 男 | 京善 勝山市 | 京善 勝山市 |
| 轟 | 村田 由佳 | 女 | 轟 福井市 | 轟 福井市 |
| 川治 良崇 | 坂田 和恵 | 女 | 川治 福井市 | 川治 福井市 |
| 中川 智宏 | 渡邊 美紀 | 女 | 中川 京善 | 中川 京善 |
| 新住所 | 川治 良崇 | 男 | 福井市 | 福井市 |
| 保田 一樹 | 南里 央菜 | 男 | 保田 松岡神明2 | 保田 松岡神明2 |
| 谷澤 文香 | 谷澤 浩二 | 女 | 松岡学園 | 松岡学園 |
| 高橋 唯翔 | 森近 愛理 | 男 | 松岡室 | 松岡室 |
| 長谷川 将大 | 長谷川 昭夫 | 男 | 諏訪岡 | 諏訪岡 |
| 江守 亜依良 | 江守 正宏 | 女 | 松岡芝原1 | 松岡芝原1 |
| 堀 柚葉 | 堀 充宏 | 女 | 栗住波 | 栗住波 |
| 福島 和樹 | 福島 一美 | 男 | 松岡芝原1 | 松岡芝原1 |
| 竹内 乙葉 | 竹内 正樹 | 女 | 松岡末政 | 松岡末政 |
| 東川 悠真 | 東川 貴洋 | 男 | 松岡観音3 | 松岡観音3 |
| 山本 唯菜 | 山本 典秀 | 女 | 轟 | 轟 |
| 中兼 淳弥 | 中兼 久弥 | 男 | 市荒川 | 市荒川 |
| 角井 睦未 | 角井 重夫 | 女 | 松岡吉野塚 | 松岡吉野塚 |
| 新住所 | 光明寺 | 前川 佳之 | 光明寺 旧住所 | 光明寺 旧住所 |
| 吉峰 | 石井 正樹 | 男 | 吉峰 坂井市 | 吉峰 坂井市 |
| 松岡神明3 | 谷口 先代 | 女 | 松岡神明3 福井市 | 松岡神明3 福井市 |
| 名前 | 南部 英治 | 男 | 野中 | 野中 |
| 多田 重政 | 多田 重政 | 男 | 吉峰 | 吉峰 |
| 長岡 定信 | 長岡 定信 | 男 | 松岡葵1 | 松岡葵1 |
| 牧江 千代子 | 佐々木 信暢 | 女 | 松岡小畑 | 松岡小畑 |
| 朝日 重明 | 朝日 重明 | 男 | 竹原 | 竹原 |
| 豊島 惠美栄 | 藤井 美代子 | 女 | 松岡春日2 | 松岡春日2 |
| 反保 乃ぶ | 反保 乃ぶ | 女 | 山口 | 山口 |
| 齊藤 サダヲ | 齊藤 サダヲ | 男 | 松岡芝原1 | 松岡芝原1 |
| 中川 花江 | 中川 花江 | 女 | 京善 | 京善 |
| 多田 高志 | 多田 高志 | 男 | 吉峰 | 吉峰 |
| 吉村 ナミ子 | 吉村 ナミ子 | 女 | 松岡吉野 | 松岡吉野 |
| 清水 信良 | 清水 信良 | 男 | 松岡志比堺 | 松岡志比堺 |
| 吉川 捨志 | 吉川 捨志 | 男 | 松岡薬師1 | 松岡薬師1 |
| 山内 米子 | 山内 米子 | 女 | 松岡神明1 | 松岡神明1 |
| 井関 ヒナ子 | 井関 ヒナ子 | 女 | 上浄法寺 | 上浄法寺 |
| 佐藤 茂 | 佐藤 茂 | 男 | 諏訪岡 | 諏訪岡 |
| 竹澤 カネヲ | 竹澤 カネヲ | 男 | 松岡春日3 | 松岡春日3 |
| 寛 實伊 | 寛 實伊 | 男 | 松岡下合月 | 松岡下合月 |

| 新住所 | 名前 | 年齢 | 住所 | 旧住所 |
|--------|--------|----|-------|-------|
| 光明寺 | 前川 佳之 | 79 | 野中 | 光明寺 |
| 吉峰 | 石井 正樹 | 78 | 吉峰 | 吉峰 |
| 松岡神明3 | 谷口 先代 | 85 | 松岡葵1 | 松岡神明3 |
| 名前 | 南部 英治 | 79 | 野中 | 野中 |
| 多田 重政 | 多田 重政 | 78 | 吉峰 | 吉峰 |
| 長岡 定信 | 長岡 定信 | 85 | 松岡葵1 | 松岡葵1 |
| 牧江 千代子 | 佐々木 信暢 | 89 | 松岡小畑 | 松岡小畑 |
| 朝日 重明 | 朝日 重明 | 80 | 竹原 | 竹原 |
| 豊島 惠美栄 | 藤井 美代子 | 91 | 松岡春日2 | 松岡春日2 |
| 反保 乃ぶ | 反保 乃ぶ | 92 | 山口 | 山口 |
| 齊藤 サダヲ | 齊藤 サダヲ | 90 | 松岡芝原1 | 松岡芝原1 |
| 中川 花江 | 中川 花江 | 77 | 京善 | 京善 |
| 多田 高志 | 多田 高志 | 83 | 吉峰 | 吉峰 |
| 吉村 ナミ子 | 吉村 ナミ子 | 79 | 松岡吉野 | 松岡吉野 |
| 清水 信良 | 清水 信良 | 74 | 松岡志比堺 | 松岡志比堺 |
| 吉川 捨志 | 吉川 捨志 | 94 | 松岡薬師1 | 松岡薬師1 |
| 山内 米子 | 山内 米子 | 93 | 松岡神明1 | 松岡神明1 |
| 井関 ヒナ子 | 井関 ヒナ子 | 95 | 上浄法寺 | 上浄法寺 |
| 佐藤 茂 | 佐藤 茂 | 90 | 諏訪岡 | 諏訪岡 |
| 竹澤 カネヲ | 竹澤 カネヲ | 93 | 松岡春日3 | 松岡春日3 |
| 寛 實伊 | 寛 實伊 | 79 | 松岡下合月 | 松岡下合月 |



永平寺川の小さな自然
永平寺川でカモの親子がなかよくお散歩していました。
熊野神社前(東古市) 撮影 中村 継夫 氏

まちの人口

2008年6月1日現在(前月比)

| | | |
|-----|---------|-------|
| 合計 | 20,221人 | (△10) |
| 男 | 9,746人 | (△16) |
| 女 | 10,475人 | (+ 6) |
| 世帯数 | 6,107世帯 | (△ 6) |

(住民基本台帳より 外国人含む)

九頭竜川の初夏を満喫

九頭竜フェスティバル2008



タイムマシン DE ゴー号



いかだ流し大賞を受賞した永平寺町商工会青年部の皆さん

初夏を告げる風物詩、九頭竜フェスティバル2008が6月1日(日)に松岡河川公園で行われました。当日は、絶好のイベント日和で、多くの人たちが賑わいました。河川では、大人気のちびっこ舟下り、各チームが団結して魅せた、いかだ流しコンテストが繰り広げられました。ステージでは、龍重太鼓、松岡メジャレッツ、天龍太鼓など子どもたちの熱心な姿を披露。太陽が沈むころになると、婦人の皆さんの総踊り、松岡地区の壮年集団による11基の山車巡行で会場を盛り上げました。その後、祭りにはかせない打ち上げ花火。今年もつながりプロジェクトの皆さんが協力を募り、夜空にかけがえのない思いを咲かせてくださいました。



大人気のちびっこ舟下り



稚鮎を3万匹放流



ゴーオンジャーと握手



婦人の皆さんの総踊り



あんどん山車巡行

いかだ流し

松岡の名前を全国区に

当時の松岡町商工会青年部では、まちおこしの機運が高まっていました。松岡の名を広めたい。松岡の宝である九頭竜川を使って何かできないか。こうしていかだ流しは生まれました。翌年、荒木さんが青年部長に就任。手探りながら開催に至りました。「いかだの試作、参加者集め、会場整備、広報と課題は山積み。それでも青年部みんなが一生懸命だった。町内会や各種団体などたくさんの方が参加してくれた」と懐かしそうに語り、「NHKのニュースで全国放送されたことで、松岡といえればいかだ流しと言われるようになった」苦労が多かったからこそ、喜びもひとしおだったそうです。



荒木 皓次さん
元松岡町商工会青年部長
(松岡神明1)

いつかは永平寺町みんな

「いつもの顔、新しい顔。年に一度集まって踊るのは楽しみ」という柄川さん。九頭竜フェスティバルの前身である松岡まつりの時代から欠かさず参加してきました。また、曲が変更になるたびに踊りやすいように振り付けを考え、民謡クラブの皆さんとともに各地区へ出向いて指導にも当たってこられました。「以前は五百人余りいた踊り手も年々減ってきているのは残念。「地区婦人会がなくなつたから今年はおられない」と聞くことも悲しい」と話す表情もくもりませず。「それでも今年も三百人余りの人と踊ることができた。いつかは新永平寺町の婦人みんなで踊りたいですね」

婦人総踊り



柄川喜美子さん
元松岡町連合婦人会会長
(松岡薬師2)

九頭竜フェスティバルに魅せられた人たち

—町民の皆さんの支えがあったから—

山車は松岡壮年の誇り

西野さんが山車づくりに関わったのは3基目の竜宮丸から。以来、ほとんどの山車づくりに携わってこられました。「青森のねぶたは専門の職人が作るが、こっちは素人。完成まで半年を費やした山車には、どれも愛着がある」と、毎回完成後は時間を忘れて眺め続けてしまつた。それでも「1基目の昇龍号はすばらしい」と、祭りを山車で盛り上げようとした先輩たちの心意気を感じておられました。「いろいろな業種の、いろいろな性格の人がいる。そんな皆さんがいてこそできた11基の山車は地域の団結の結晶。できるだけだけ守り育てていってほしい」と語る柔和な目が印象的でした。



西野 久雄さん
元松岡町壮年集団連絡協議会会長
(松岡兼定島)

あんどん山車

みんなで咲かせた大輪の花

昨年、打ち上げ花火が中止の方向と聞いた堀江さんは、「花火がないのはさみしい。協力を募って花火を上げよう」と気の合う仲間と呼びかけたところ、みんな快く賛同してくれた。でも、「活動を始めた頃は理解が得られないこともあった。でもみんなの力で打ち上げられた花火は、何百倍もきれいに見えた」とそうです。パッと消えてしまふ花火だけでなく、みんなの心に刻まれたはず。みんなが手をつなげば何でもできる。そんな気持ちを未来にもつなげていきたいですね。今年の大輪の花はいちだんと見事でした。



堀江 俊子さん
花火実施のため結成したつながりプロジェクト代表
(松岡神明3)

打ち上げ花火



親子でふれあい

子育て支援事業

親子でふれあい子育て支援事業は、地域の子どもたちが未来の担い手として、健やかに、夢と希望を持ってたくましく育っていただける環境をつくるため、本年度から実施します。地元大学の協力を得ながら、子育て支援課・福祉保健課・生涯学習課の3課が連携をとりながら子育てを応援します。

育児相談（身体計測）、栄養相談などを行います。

●お母さんのためのおはなし出前講座 (町立図書館)

家庭での読み聞かせの大切さを伝えるための講座です。保護者の人にお話を聞く楽しさを心地よさを体感してもらった上で、子どもの年齢などに合った絵本を紹介します。

●次世代育成支援行動計画策定の ニーズ調査(子育て支援課)

次世代育成支援行動計画に反映するため、地元大学教授からアドバイスを受け、ニーズ調査を行います。

●子育てボランティア研修会 (子育て支援課)

子育てボランティアおよび子育て支援関係者の資質向上を目的とする研修会を行います。

お問い合わせ

- 子育て支援課 ☎ 61-7250
- 福祉保健課 ☎ 64-2211
- 町立図書館 ☎ 61-7117

●ブックスタート事業(町立図書館)

赤ちゃんに「絵本」を介した楽しいひとときをもってもらえるようメッセージを伝え、絵本などが入ったブックスタートパックを渡します。

●すこやか子育て講演事業 (子育て支援課)

幼稚園・幼稚園が実施する保育参観日などと連携し、地元大学の先生による子育てに関する講演会を行います。

●育児支援・発達相談会(福祉保健課)

言語聴覚士・臨床発達心理士などの専門家による発達相談会や保健師などによる

赤ちゃんと一緒に楽しむを！

ブックスタート事業

「親子でふれあい子育て支援事業」の一環として、「ブックスタート事業」がはじまります。

Q:ブックスタート事業とはどんなことをするのですか？

A:ボランティアや図書館員が、保護者の人にブックスタートのメッセージを伝え、マンツーマンで赤ちゃんに読み聞かせを行います。ご家庭でも赤ちゃんと一緒に絵本を開くひとときをもたれることを願い、絵本やアドバイス集などが入ったブックスタートパックをお渡しします。

Q:なぜ、赤ちゃんに絵本なのですか？

A:絵本には、赤ちゃんの五感を刺激し、心地良いと感じさせる要素がたくさん詰まっています。

赤ちゃんも、本を見ながら優しく語りかけてもらうのは、とてもうれしいようです。絵本を読んであげるときに、決まった読み方や上手な読み方があるわけはありません。赤ちゃんと一緒に自由な楽しい時間を持つてください。

Q:ブックスタートパックには、何が入っているのですか？

A:ブックスタートパックには次のものが入っています。

- 絵本
- イラスト・アドバイス集
- ブックリスト
- ①「赤ちゃんにおすすめの絵本」
- ②「手あそび・わらわったの本」
- チラシ「ブックスタートについて」
- 町子育て支援センターの案内
- 町内の図書館利用案内

対象 町内に住む、平成20年1月1日以降に生まれた全ての赤ちゃんとその保護者
時期 ポリオ接種時(10月・3月)
持ち物 「母子手帳」
「ブックスタート受講券」

※「ブックスタート受講券」は、ポリオ接種の通知と一緒に郵送します。

その他 ポリオ接種時にブックスタートが受けられなかったときは、お近くの図書館にお越しください。
※事前の連絡が必要です。

お問い合わせ

町立図書館 ☎ 61-7117

ブックスタートとは、ブックスタートは、1992年にイギリスのパーミンガムで始められた運動です。

日本では2000年の子ども読書年」をきっかけに始まりました。現在では、日本国内の多くの市町村にこの運動が広がっています。





歌を歌いながら肩たたきをする園児たち

元気でね いつまでも!

志比幼稚園児と谷口なかよし会のおじいちゃん、おばあちゃんとの交流会が6月18日、谷口コミュニティセンターで行われました。園児たちは、「元気でね いつまでも」のフレーズが入った歌を歌いながら肩たたき。また、お年寄りたちと風船バレーなども楽しみました。会場はにぎやかな歓声が響き渡り、お年寄りも、「園児たちからたくさん元気もらった。」と満面の笑顔でした。



カップインをめざす参加者たち

健康的に楽しい汗を…

健康増進と地域の交流を深めようと、永平寺町マレットゴルフ大会が6月22日、松岡河川公園で開催されました。町内から56名の参加があり、年代や地区を超えた交流を深めました。1チームを4人とし、各コースに分かれてスタート。初めてマレットゴルフに参加した人も経験がある人も、和気あいあいとした雰囲気の中で楽しい汗を流していました。

まちかど ショット



横笛を演奏する鯉沼さん、金子さん

横笛の音色に聞き入って

永平寺町緑の村四季の森文化館 傘松閣の大広間で、伝統文化といわれる横笛の演奏会「横笛の響in永平寺町」が6月5日に開かれました。幻想的にライトアップされた中、横笛の第一人者、鯉沼廣行さんと金子由美子さんが「津軽山唄による幻想」など約10曲を演奏。会場内の人たちは、大広間に響き渡ったしっとりとした音色に聞き入っていました。



児童の読み聞かせに夢中になる園児たち

おねえさんありがとう

上志比小学校のほほえみボランティアクラブの児童たちが6月11日、園児とふれあいを深めようと上志比幼稚園児24人に絵本の読み聞かせを行いました。絵本は「くまのこミンのおはなばたけ」。児童たちは、お話の絵を見せながら交代で絵本を読みました。園児たちはおねえさんたちの読み聞かせに夢中になっていました。クラブ長の6年生の谷屋美咲さんは、「緊張したけど、園児たちが喜んでくれてよかった。」と話していました。

図書館だより



新着図書のご案内

一般図書

- 『青の懺悔』 堂場 瞬一
- 『いすゞ鳴る』 山本 一夫
- 『1日ワンポーズ!バレエ式ダイエット』 後藤 早知子
- 『1年中着られる重ね着のワンピース』 日本ヴォーグ社
- 『茨の木』 さだ まさし
- 『越前朝倉氏の研究』 松原 信之
- 『義弟(おとつと)』 永井 するみ
- 『きれいに飾りたいはじめての花の寄せ植え』 井田 洋介
- 『源氏物語への招待』 新人物往来社
- 『恋のトビ』 石田 衣良
- 『米粉のスイーツ』 のむら ゆかり
- 『これならわかるネットワーク』 長橋 賢吾
- 『仕事かみぐるみ速くなるパソコン』 絶対ちよいつザ164 トリプルウイン
- 『食卓から地球環境がみえる』 湯本 貴和
- 『食道の病気がわかる本』 幕内 博康
- 『世界のお弁当』 服部 直美
- 『全国ユースホテルの旅』 日本ユースホテル協会
- 『そこには幸せがもう生まれているから』 アグネス・チャン
- 『大地震の前兆をとらえた!』 木村 政昭
- 『つる植物で庭を彩る』 日本放送出版協会
- 『手作りがかわいい、イヌの服』 成美堂出版編集部
- 『東京島』 桐野 夏生
- 『年下の男の子』 五十嵐 貴久
- 『日本の写真家101』 飯沢 耕太郎
- 『はじめてうたうたわらべうたセレレクト』 50 乳児編』 加藤 ときえ
- 『まんがでわかる安心!!有機・無農薬の野菜』 野菜(んぐり) よた ひでき
- 『メタボ氏のための体重方程式』 乾 哲也
- 『やさしいため息』 青山 七恵
- 『リフォームにかかるお金がわかる本』 直樹
- 『若狭古寺の四季』 落井 俊一

児童図書

- 『海の擬態生物』 伊藤 勝敏
- 『キンヤンマ』 中瀬 潤
- 『うんてんしてるの、だあれ?』 ミシエル
- 『からだをまもる免疫のふしぎ』 日本免疫学会
- 『きちょうめんななまけもの』 ねじめ 正二
- 『きのこの少年』 小森 真司
- 『恐竜学ノート』 荒木 一成
- 『ケロリがケロリ』 いとう ひろし
- 『くらくらねこ』 内田 麟太郎
- 『さくらのいちじく』 シーン・ウィリス
- 『世界の高層建築まるわかり事典』 高松 伸
- 『ターニングポイント1』 デイヴィッド・クラス
- 『菜の子先生はどこへ行く?』 富安 陽子
- 『ハサミムシのおやじ』 皆越 ようせい
- 『ほくろのサマーキャンプ』 芝田 勝茂
- 『星丘へようこそ』 横山 充男
- 『真夜中の学校で』 川端 裕人
- 『身近な科学の大研究』 栗岡 誠司
- 『めでたしめでたしからはじまる絵本』 デイヴィッド・ラロシエル
- 『ゆこのキャバツぽつ』 やまわき ゆりこ
- 『くわんくわんシヨベルカー』 竹下 文字

アンデルセン展

期 日 8月1日(金)~10日(日)
10時~17時
(4日(月)は休館日)

会 場 町立図書館2階

内 容 アンデルセンの絵本、読み物ほか、アンデルセンゆかりの資料を展示します。

お問い合わせ

- 町立図書館(旧松岡図書館) ☎ 61-71117
 - 町立図書館永平寺館 ☎ 63-21111
 - 町立図書館上志比館 ☎ 64-3170
- 開館時間 10時~18時
※町立図書館のみ火・木曜日は10時~20時



なかむら りょういちろう
中村 亮一郎 くん 3歳
こうき 光 喜 くん 2歳
(松岡上合月)

ケンカもするけど、ウルトラ兄弟のように力をあわすと、仲良し兄弟です!! “シュワッチィ~”

わが家のアイドル

まつだ みずき
松田 瑞生 くん 3歳
(松岡御公領)

毎日元気いっぱい!(^.^)遅くまで公園で遊んでいます。★近所のお兄ちゃんおねえちゃん、いつも遊んでくれてありがとう★



第3回 わがまち魅力発見写真コンテスト募集中

主催 永平寺町役場
協賛 (株)フジカラー北陸
お問い合わせ

環境課 ☎61-3946

永平寺町の自然や魅力を再認識し、自然保護に対する意識向上や、町に対する思いの強さを目的に写真コンテストを行います。

テーマ 永平寺町内において撮影した写真で、撮影者が「魅力」であると感じたものであれば、風景写真、動物写真、生活写真…など内容は問いません。

応募期限 平成20年9月30日(火)まで (当日消印有効)

表彰

- 最優秀賞 1点 賞金5万円
- 優秀賞 3点 賞金3万円
- 特別賞 3点 賞金1万円

審査 平成20年10月に審査を行い、受賞者に直接通知します。

その他 応募規定、応募方法、注意事項などの詳細については、環境課、永平寺支所、上志比支所および町内写真取扱店に備えてあります。応募チラシをご覧ください。町ホームページにも掲載してあります。

長編アニメーション映画 =夏休み 家族で映画鑑賞 映画って おもしろい=

「もも子 かえるの歌がきこえるよ。」を上映



文化庁では、子どもたちに日本映画に慣れ親しむ機会をつくり、映画を愛する心を育てることを目的として、毎年「子どもの映画鑑賞普及事業」を実施しています。今回は、永平寺町緑の村四季の森文化館で開催いたします。

日時 7月20日(日)
「午前の部」 10時00分 開場
10時30分～(11時50分 終了)
「午後の部」 13時30分 開場
14時00分～(15時20分 終了)

会場 永平寺緑の村四季の森文化館(旧傘松閣 大広間 畳160畳敷)
対象者 町内の小中学生と家族 **入場料** 無料

映画の内容 いつも酸素ボンベで呼吸しているもも子。明るく負けず嫌い、天真爛漫なもも子。そんな妹を愛おしく思う兄・力(りき)の優しさと心の成長を中心に、家族愛と葛藤、健全者と障害者の共生の問題などを通して、生きる喜びと悲しみを感動的に描きます。
・文部科学省選定 ・推薦(社)日本PTA全国会議等



ふくいが誇る継体大王
皆で新たな桜伝説を

桜1500本植樹 寄付募集中

越の国・福井から日本のトップ・リーダーに上り詰めた継体大王。その功績を今後も語り伝え、大王を育んだ福井県を誇りに持つ活動として、大王ゆかりの「桜」を1500本植樹します。ぜひご参加ください。

寄付金 10,000円
募集限 12月26日(金)まで

植樹場所 県内小学校のほか、継体大王ゆかりの地や各市町の観光名所に植樹予定(町内では、松岡公園・道元禅師ゆかりの「祖跡コース」に植樹します。)

申込方法 寄付申込書を郵送しますのでお問い合わせ先に請求ください。

その他 植樹は今秋～来年3月頃を予定(植樹ボランティアも募集中) 寄付者のご芳名は記念誌に掲載予定

お問い合わせ先
県ふくがランド推進室
☎20-0227

保健通信

お問い合わせ

松岡保健センター ☎61-0111
永平寺保健センター ☎63-2868
上志比保健センター ☎64-3000

乳児相談日程

| 健診・相談内容 | 対象児 | 日程 | 場所 | 時間 |
|---------|------------------------|---------|---------------------------|-----------------------|
| 育児相談 | 平成20年3月1日～ 4月30日生まれ | 8月1日(金) | 松岡保健センター (松岡福祉総合センター内) | 午前9時10分～ 9時30分まで受付 |

今月の予防接種対象者

| 予防接種名 | 対象者 |
|---------------------------|--|
| BCG(結核)個別予防接種 | 平成20年3月1日～ 3月31日生まれのお子さん |
| 三種混合(ジフテリア・百日咳・破傷風)個別予防接種 | ≪1期初回≫ 平成20年2月1日～ 2月29日生まれのお子さん ≪1期追加≫ 平成19年2月1日～ 2月28日生まれのお子さん |
| 麻しん・風しん1期個別予防接種 | 平成19年6月1日～ 6月30日生まれのお子さん |

- ★対象者には町から問診票を送付します。
- ★接種場所は町内指定医療機関となります。送付案内をご覧ください。
- ★町から配布されております「予防接種と子供の健康」、あるいは「予防接種手帳」を必ず読んで接種してください。
- ★問診票は裏面までよく読み、問診内容は自宅必ず記入してください。

「元気、長生き、11(いい)からだ」～健診・がん検診を受けましょう～

8・9月の健診・がん検診

40歳以上のがん検診が無料です!!

(胃がん・大腸がん・肺がん・前立腺がん・乳がん・子宮がん)

| 日程 | 会場 | 胃がん | 一般健診 特定健診 高齢者健診 | 大腸がん | 肺がん | 前立腺がん | 肝炎 ウイルス 検査 | 乳がん | 子宮がん | 骨密度 |
|------------|-----------|-----|-----------------------|------|-----|-------|------------------|-----|------|-----|
| 8月11日(月) | 永平寺保健センター | ○ | ○ | ○ | ○ | ○ | ○ | | | |
| 9月5日(金) | 上志比保健センター | ○ | ○ | ○ | ○ | ○ | ○ | ○ | ○ | ○ |
| 9月9日(火) | 永平寺保健センター | ○ | ○ | ○ | ○ | ○ | ○ | ○ | ○ | ○ |
| 9月11日(木) | 松岡ふるさと学習館 | ○ | ○ | ○ | ○ | ○ | ○ | | | |
| 9月23日(火・祝) | 永平寺開発センター | ○ | ○ | ○ | ○ | ○ | ○ | ○ | ○ | ○ |

- ☆受付時間：胃がん・大腸がん検診のみ受診の人は午前7時30分～8時30分まで
胃がんと特定健診、肺がんなど複数受診される人は午前8時30分～10時まで
- ☆特定健診(40～74歳)をお受けになる人は、ご加入の医療保険者発行の受診券が必要です。
- ☆今後、10/5、10/11、10/15、10/18、10/27、11/11に健診・がん検診を予定しています。
- ☆がん検診の対象者は、町内に住所があり、職場などで受診する機会のない人です。乳がん・子宮がんは昨年未受診の人が対象です。
- ☆受診をご希望の人は各保健センターにお申し込みください。詳しくは、各保健センターにお問い合わせください。

永平寺町消防団協力事業所表示証の交付について



永平寺町消防団協力事業所表示証を交付された事業所の皆さん

永平寺町消防団協力事業所表示制度は、永平寺町消防団に積極的に協力している事業所またはその他の団体に対して、消防団協力事業所表示証を交付し、地域の消防防災力の充実強化などの一層の推進を図ることを目的として、制度化したものです。

5月23日（金）消防本部庁舎において、この趣旨をご理解いただきました事業所に対し、永平寺町消防団協力事業所表示証の交付式を行いました。交付された事業所は次のとおりです。

- (株)西村組
- 吉田郡農業協同組合
- (株)福井部品 上志比工場（順不同・敬称略）



消防団協力事業所表示証



永平寺町の施設にAEDが設置されています!

「大切な命を守るために…」

永平寺町では安全・安心の町づくりのため、多くの人が集まる施設や公共機関、心肺停止のリスクが高いスポーツ施設などにAED（自動体外式除細動器）が設置されています。

各設置施設の出入り口には表示マークが掲示され、裏面には設置場所の略図が記されています。よく利用する施設、最寄りの施設などの設置状況をご確認ください。

● AED 設置施設

| 地区 | 施設名 | 地区 | 施設名 |
|-------|---------------|--------|----------|
| 松岡地区 | 松岡中学校 | 永平寺地区 | 永平寺中学校 |
| | 松岡小学校 | | 志比小学校 |
| | 吉野小学校 | | 志比南小学校 |
| | 御陵小学校 | | 志比北小学校 |
| | 松岡幼稚園 | | 志比幼稚園 |
| | 松岡東幼稚園 | | 志比南幼稚園 |
| 地区 | 松岡西幼稚園 | 上志比地区 | 志比北幼稚園 |
| | なかよし幼稚園 | | ふれあいセンター |
| | 吉野幼稚園 | | 上志比中学校 |
| | 御陵幼稚園 | | 上志比小学校 |
| 区 | 松岡福祉総合センター | やすらぎの郷 | 上志比幼稚園 |
| | 御陵コミュニティーセンター | | |
| | B&G 海洋センター | | |
| 合計 | | | 消防本部 |
| 26 施設 | | | |



AEDの説明を受ける御陵地区の子もたち

AED表示マーク

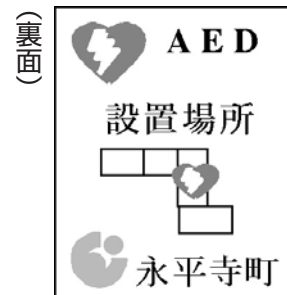

◀ AEDを貸し出します ▶

消防署では、町民の皆さんが多く集まるイベントなどの会場に、AEDの貸し出しを行っていますのでご活用ください。詳しい内容については永平寺町消防本部までお問い合わせください。

また、定期的にAED救急講習会を次のとおり開催いたしますのでご参加ください。

- ・日時 毎月第2日曜日 13時～14時
- ・場所 永平寺町松岡春日1-4 永平寺町消防本部2階

お問い合わせ 永平寺町消防本部 ☎61-0179 FAX 61-0168

ホームページアドレス <http://www.shobo.town.eiheiji.lg.jp>

火災・救急・救助は119

家族では地区では

家族での避難・連絡方法



- 家族で、災害に応じた近くにある安全な避難場所や避難経路などを決めておきましょう。
- 日中など、家族が離れている場合の連絡先などのカードを作成し、家族みんなが携帯しましょう。
- 家族で、日常の防災対策の役割を決めておきましょう。

家の中・外の危険箇所への対策



- 家の中の家具の転倒・落下防止などの対策をしておきましょう。
- ブロック塀、ガスボンベなどの転倒防止をしておきましょう。
- 家の中から外に出るまでの避難経路のスペースを確保しましょう。
- 火の始末を素早くできるように、消火器、火災報知器などの設置や火の周りの整理整頓など、安全対策に心がけましょう。

非常食や非常持出品の準備



- 家族の2日分の保存食を確保しておきましょう。
- 家族1人1日当たり3リットルを目安として、2日分の保存水を確保しておきましょう。
- 非常持ち出しとして、懐中電灯、携帯ラジオ、医薬品など必要なものをまとめておきましょう。

自主防災組織などへ参加



- 自主防災組織の役割に、積極的に参加しましょう。
- 定期的に防災訓練を実施し、その訓練に積極的に参加しましょう。
- 災害時に備え、避難や安否確認のための台帳を作成しましょう。
- 災害時要援護者への情報伝達や避難支援などの体制を整備しましょう。
- 地区内の危険箇所や避難場所など、安全確保に努めるよう、日頃から地区で話し合いをしましょう。

災害に備えて

家族での防災のポイント

中国四川省の大地震は、改めて60年前の福井大地震の惨劇を思い出させます。天災は忘れた頃にやってくる。突然の地震、台風などによる風水害など、緊急時には一人ひとりの日頃の備えが、減災につながる大切なことです。そこで、次のことを防災のポイントとして家族や地区で話し合い、災害に備えましょう。現在、あなたはどれだけ災害の備えができていますかチェックしてみましょう。



介護保険料のしくみと納め方

【65歳以上の人（第1号被保険者）の介護保険料】

永平寺町でご利用になった介護サービス費用の約19%を、所得に応じて介護保険料として負担します。介護保険料基準額は、介護サービスの量に応じ、3年ごとに見直されます。

| 世帯住民税非課税の人 | | 本人住民税非課税の人 | 本人が住民税を納めている人 | |
|------------------------------|---|------------------------|-------------------------|------------------------|
| 軽減される人 | | 基準額を支払う人 | 割増の保険料を支払う人 | |
| 生活保護の受給者、老齢福祉年金受給者（住民税世帯非課税） | 世帯全員が住民税非課税・高齢者本人/年金収入80万円以下で年金以外に収入がないなど | 本人が住民税非課税 | 本人が住民税課税で合計所得金額200万円未満 | 本人が住民税課税で合計所得金額200万円以上 |
| 年額11,100円 (基準額×0.25) | 年額22,200円 (基準額×0.5) | 年額44,400円 (基準額×1.0) | 年額55,500円 (基準額×1.25) | 年額66,600円 (基準額×1.5) |

※(1) 永平寺町の基準額 = 3,700円(月額) × 12ヶ月 = 44,400円
 ※(2) 合計所得金額…地方税法(第292条第1項第13号)に規定する合計所得金額

【介護保険料の納め方】

普通徴収：納付書・口座振替で納入
 保険料の年額を7月から翌年2月までの8回に分けて納めていただきます。(口座振替依頼書を出されている人は、口座から振り替えます。)

特別徴収：年金からの天引き(年金が18万円以上/月額1万5千円以上の人)
 偶数月(4・6・8・10・12・2月)に支払われる年金から、2ヶ月分の介護保険料が差し引かれます。

仮徴収：4月・6月・8月期は前年度の介護保険料2月分と同額を天引きします。(当年度の町民税の賦課が行われる月が毎年6月となるため、課税状況が決定された段階で保険料が決定するため)この3回を仮徴収といえます。

本徴収：10月以降の介護保険料は、町民税課税状況などに基つき、決定した保険料の年額から仮徴収した保険料を差し引いた残りの金額を10月・12月・2月期の3回に分けて納めていただきます。

| | 4月 | 5月 | 6月 | 7月 | 8月 | 9月 | 10月 | 11月 | 12月 | 1月 | 2月 | 3月 |
|------|------------|----|------------|-----|------------|-----|------------|-----|------------|-----|------------|----|
| 特別徴収 | 第1期 仮徴収 | | 第2期 仮徴収 | | 第3期 仮徴収 | | 第4期 本徴収 | | 第5期 本徴収 | | 第6期 本徴収 | |
| 普通徴収 | | | | 第1期 | 第2期 | 第3期 | 第4期 | 第5期 | 第6期 | 第7期 | 第8期 | |

※介護保険料を納めないでいると、滞納期間に応じて保険給付に制限を受けますので、納め忘れのないようお願いします。また、保険料の督促手数料が、督促状1通につき50円かかりますので期限内に納めましょう。

障害者手帳をお持ちの人へ

いろいろなお得があります

障害者手帳保持者の援護制度などについて、よくお問い合わせのある事業について、ご紹介いたします。

●福祉タクシー利用料金助成事業

永平寺町に住所を有する人で、次のいずれかの手帳の交付を受けている人が対象となります。(ただし、自ら自動車の運転をする人および施設入所者または、病院に入院中の人は対象となりません。)

- 身体障害者手帳保持者で、等級が1級または肢体不自由者・視覚障害者の2級以上に該当する人
- 療育手帳保持者で、その等級がA1・A2に該当する人
- 精神障害者手帳保持者で、その等級が1級・2級に該当する人

●永平寺町障害者(児)に対する通学通所の交通費助成事業

県内の養護学校などへの通学または、県内の障害福祉サービス事業所への通所のため、公共交通機関を利用した運賃の2分の1を助成します。ただし、就学にかかる奨励費な

どを受給している人については、その受給額を差し引いた金額に対して適用します。

対象者 永平寺町に住所を有する人で、障害者(身体・知的・精神)手帳のいずれかの手帳の交付を受けている人が対象となります。(ただし、自ら自動車の運転をする人および施設入所者または、病院に入院中の人は対象となりません。)

●補装具の交付・修理事業

指定業者を通じての身体上の障害を補うための用具の交付および修理を行います。

●更生医療の給付事業

指定医療機関において、手術その他の医療によって障害を軽減したり、職業能力または、日常生活の便宜を増す見込みのある人を行う医療行為です。

●医療無料化対策事業

かかった医療費のうち、健康保険により給付された額を差し引いた残

額について助成します。(身障手帳3級以上)

●日常生活用具の給付

在宅の重度身体障害者の日常生活が円滑に行われるように各種用具を給付します。

●自動車税・軽自動車税・自動車取得税の減免

当該身体障害者の用に供する自動車にかかる税の減免。
 障害の種類・等級によって対象者が決まりますので、詳しくはお問い合わせください。

自動車税 (県税事務所)
 軽自動車税 (役場税務課)
 自動車取得税 (陸運支局)

●JR運賃の割引

身体障害者および介護者がJRを利用する場合の運賃割引
 申請先 JR窓口
 (購入時身障者手帳を提示)

●私鉄運賃の割引

身体障害者および介護者が私鉄電

●有料道路通行料金の割引

障害者本人が運転または重度の障害者が乗車し介護者が運転する場合の有料道路通行運賃の割引

●NHK放送受信料の免除

身体障害者手帳を有する貧困な障害者または、その人を有する世帯。1・2級の肢体不自由者で世帯主。

※これらの制度などは、対象者になるための条件がありますので、詳しくはお問い合わせください。

お問い合わせ

福祉保健課 ☎64-2211



くらしの情報

住基カードを利用して自動交付機で証明書が取得できます

永平寺町役場(本庁)、あわり市役所およびAOSA(アオッサ)に設置する自動交付機で、住民基本台帳カード(住基カード)を用いることにより、各種証明書【住民票世帯全員または個人、印鑑登録証明書(個人)、所得課税証明書(個人)】を取得できるようになりました。ぜひご利用ください。

特典1 証明書交付手数料 200円(窓口の場合300円)
特典2 平日時間外・休日も証明書が取得できます。(7時30分～20時 役場本庁の場合)

お問い合わせ 住民生活課
☎61-3945

「歩く・聞く・活かす」町長の「炬燵トーク」行っています！
町民の皆さんと気軽に話し合える場を設けて、共に考え共に行動することを目的に、町では「炬燵トーク」を行っています。町内会や団体・グループなど、松本町長と膝を突き合わせて、まちづくりについて熱く語り合ってみませんか?ご希望

フクイ小さな発見の旅 吉崎御坊探訪と陶芸体験

開催日 8月2日(土)
募集人数 30名(申込み多数の場合(は抽選))
募集締切 7月18日(金) 必着
参加費 2,000円(昼食代)
※参加は小学生以上とします。
お問い合わせ 福井坂井地区広域市町村圏事務組合 総務課
☎20-5050

母子家庭等就業巡回相談を開催します

働きたいと希望している人や、就業に必要な知識や技術を身につけたいと思っている人に就業相談員や母子自立支援員などが一緒に考えます。また、ひとり親家庭・寡婦家庭の人の不安、悩みなどの相談も受けています。秘密は守ります。相談は無料です。

日時 7月28日(月) 10時～15時
会場 松岡福祉総合センター翠荘
お問い合わせ
母子家庭等就業・自立支援センター
☎21-0733
福井県福井健康福祉センター福祉課
☎36-2857

の人は、総務課または各支所町民サービス課までご連絡ください。
お問い合わせ 総務課
☎61-3941

街路樹の里親募集

福井大学医学部前町道の道路改良工事に伴い、街路樹の植樹間隔を広げるため不用な樹木が出てきます。自宅の庭に植樹していただける人は、建設課までお問い合わせください。

樹種 ハナミズキ
丈 1.5m～4.0m
胸高直径 10cm～30cm
本数 25本程度
締め切り 7月30日(水)まで
※販売目的のお渡しはできません。
※先着順に受け付けし工事進捗に合わせて現地に引き渡します。

お問い合わせ 建設課
☎61-3948

身体障害者巡回相談

身体障害者手帳の有無にかかわらず、障害の程度、治療方針などお気軽にご相談ください。

日時 7月24日(木) 13時～14時
会場 松岡福祉総合センター翠荘
相談事項 耳科診断・補装具診断(車椅子・補聴器など)
相談内容
①身体障害者手帳等級診断
②医療相談

「第17回越前・日本海ハイ!ウォークツウ」参加者募集

歴史と自然を満喫できるウォーキング大会を開催します。お気軽にご参加ください。
とき 9月13日(土)・14日(日)
コース
日本海コース(13日)
三国サンセットビーチ
駐車場に集合
越前コース(14日)
永平寺町役場永平寺支所に集合

参加費 一般/1,500円
高校生以下/500円

お問い合わせ
越前・日本海ハイ!ウォークツウ実行委員会
事務局 福井坂井地区広域市町村圏事務組合 総務課
☎20-5050

YONETSUIKAN さざおかの指定管理者を募集

福井坂井地区広域市町村圏事務組合では、左記の施設の指定管理者を募集しています。
施設名 YONETSUIKAN
所在地 さざおか
あわらし市笹岡33番地2
応募資格 福井市・あわらし市・坂井

③補装具交付要否判定
④その他 職業、生活、年金等相談
※相談希望の人は、事前にお申し込みください。なお、当日受け付けもできますが、予約の人が優先になりますのでご了承ください。

NPO永平寺スマイルハート 放課後障害児生徒 預かり事業を実施しています

永平寺町で初めて障害児生徒の預かりを7月から実施しています。自然あふれる環境や経験豊かなスタッフと一緒にアットホームな雰囲気の中で楽しく過ごせる場所です。
場所 永平寺障害者自立支援センター
永平寺町東古市8-16-2
永平寺保健センター内
利用日 放課後 月・水・金曜日
14時～18時

※診断結果に伴い、治療などに経費が必要な場合は、本人負担となります。(各種健康保険が利用できます)
※受付時間は、13時から14時までです
※受け付け締め切り後においては、医師の都合などにより医学的診断のできないことがあります。
お申し込み 福祉保健課
☎64-2211

市・永平寺町に主たる事業所を有する法人その他の団体
受付期限 8月20日(水)
募集要項・管理業務仕様書・申請書などはホームページからダウンロードまたは、清掃センターでお受け取りください。
詳しくは、清掃センターにお問い合わせください。
お問い合わせ 福井坂井地区広域市町村圏事務組合 清掃センター
☎74-2230
<http://www.fukui.asovino.net/>

森と湖に親しむついで2008 九頭竜湖・麻那姫湖サマーフェスタ

「楽しもう!学ぼう!伝えよう!九頭竜の森と湖で」をテーマに、2日間楽しいイベントを開催します。ぜひお越しください。
開催日 7月26日(土)・27日(日)
会場 九頭竜国民保養地
(メイン会場)

お問い合わせ
「森と湖に親しむ仲間」
全国行事現地実行委員会事務局
☎0779-65-2240

夏休みなどの期間 水・金曜日
8時30分～18時
利用料金 無料 ただし、教材費として月千円をいただきます。
ホームページ
<http://www.14.ocn.ne.jp/~sumair2>

夏休み!「不思議な世界体験教室」で一緒に実験体験をしてみませんか

お問い合わせ・お申し込み
NPO永平寺スマイルハート
福祉保健課
☎63-2863
☎64-2211

日時・会場
8月9日(土) 松岡小学校体育館 9時～12時
8月10日(日) 志比小学校体育館 9時～12時
体験および実験内容
空気砲、ホバークラフト試乗、スライム磁石、万華鏡、モーター製作など。
年齢は問いません。(小さいお子さんにはご同伴をお願いします)。参加料は無料です。
参加ご希望の人は7月18日(金)までに学校教育課までお申し込みください。
※各会場50名程度で締め切らせていただきます。
お問い合わせ 学校教育課
☎61-3400

広告掲載募集
広報永平寺に広告を掲載しませんか?
広報 永平寺
毎月第1金曜日発行
詳しくは、企画財政課(☎61-3942)まで
e-mail: kikaku@town.eiheiji.lg.jp

《お使いみち自由なカードローン》
ふくしん
ピツ!というまに。
きゃする
パソコン&ケータイでも、申し込みOK!
福井信用金庫
パートやアルバイトの方もOK!

**わがまち永平寺の魅力を全国的に伝える伝道師
ふるさと宣伝大使をご推薦ください**

県外でご活躍の本町にゆかりのあるかたをご存知ありませんか。

町では、県外において本町の魅力や情報を発信し、イメージアップに協力していただけるかたを、「永平寺町宣伝大使（仮称）」として委嘱することとしています。特にお知り合いでなくても結構ですので、本町出身または本町にゆかりのあるかたの情報をご連絡ください。

【ご連絡にあたって】

- そのかたの氏名および本町との関わり、そのほか知っている事項（現住所や職業など）をお知らせください。なお、お教えいただいた情報は、本件以外では使用いたしません。
- 宣伝大使についてのご本人への打診などは、町にて行います。
- 7月25日（金）までに、企画財政課（☎61-3942）までご連絡ください。

年金
現役加入者の人にも「ねんきん特別便」が送付されています

本年6月から10月までの間に、すべての現役加入者の皆さんへ「ねんきん特別便」をお届けします。

- 緑色の封筒でお届けします。**
 - ・自営業、専業主婦、学生などの人には、直接ご本人の住所へ
 - ・会社勤めの人には、お勤めの会社を通じて（会社のご協力が得られた場合）または直接ご本人の住所へ
- 年金記録のご確認をお願いします。**
 - ・年金記録に「もれ」や「間違い」がないか十分にご確認をお願いします。
 - ・「もれ」や「間違い」がある場合も、ない場合も、必ずご回答くださいますようお願いいたします。

お問い合わせ 住民生活課 ☎61-3945
福井社会保険事務所 ☎23-4516

町職員募集

平成21年度採用予定の町職員を募集します。

採用予定人数 一般事務 3名・保育士 3名

受験資格

- ・昭和49年4月2日から平成3年4月1日までに生まれた人
- ・性別、学歴は問いませんが、高等学校卒業程度の学力が必要です。また、保育士の場合は、保育士資格（資格取得見込みを含む）が必要です。
- ・次の事項に該当する人は受験できません。
 - ①成年被後見人または被保佐人
 - ②禁固以上の刑に処せられ、その執行を終わるまで、またはその執行を受けることがなくなるまでの人
 - ③永平寺町職員として懲戒免職の処分を受け、当該処分の日から2年を経過しない人
 - ④日本国憲法施行の日以降において、日本国憲法またはその下に成立した政府を暴力で破壊することを主張する政党、その他の団体を結成し、または

これに加入した人。

第1次試験

日時／9月21日（日）
場所／福井大学 文京キャンパス
方法／公務員として必要な一般知識について高等学校卒業程度の教養試験および適性検査を行います。

第2次試験 10月下旬

合格者発表 11月下旬
申込受付期間 7月28日（月）～8月18日（月）
申込方法 総務課にてお申し込みください。（申込用紙あり）町公式ホームページからもお申し込みできます。（www.town.eiheiji.lg.jp）
（注）郵送の場合は8月18日当日の消印有効。インターネットの場合は8月18日17時30分までに正常に受信したものに限りです。

お問い合わせ 総務課 ☎61-3941

地球温暖化対策

「わがまちLOVE・アース」参加募集

環境省と福井県地球温暖化防止活動推進センターでは、地球温暖化防止に向け、個人、企業、団体、自治体などが行う地域ぐるみの取り組みを募集します。

応募のあった取り組みについて、今年11月に福井県代表の選考を行い、代表者には来年2月の全国大会に出場していただく予定です。優れた取り組みは、県内はもちろん、テレビ・新聞・雑誌などで全国に紹介されます。ぜひご参加ください。

応募期限：7月31日（木）

応募対象：地域特性を活かした地球温暖化対策の取り組み（例：廃食油のリサイクル、地産地消、緑のカーテンづくり、環境教育、環境家計簿、エコポイントなど）

お問い合わせ：福井県地球温暖化防止活動推進センター（エコプランふくい）☎30-0092

詳細 <http://www.stopondanka-fukui.jp/>

国民健康保険からのお知らせ
国民健康保険高齢受給者の一斉更新について

現在、前期高齢者（70歳以上75歳未満の人で後期高齢者医療の加入者は除く）の皆さんに交付している国民健康保険高齢受給者証の有効期限が平成20年7月31日となっているため、新しい受給者証を郵送により一斉更新します。また、平成20年7月中（8月1日も含む）に70歳になられる人にも受給者証を交付します。※医療機関受診の際は、必ず保険証と一緒に窓口で提示してください。提示することにより一部負担金割合が1割（平成21年4月1日からは2割、また「現役並み所得者」は3割を継続）になります。

「限度額適用認定証」および「限度額適用・標準負担額減額認定証」の更新について

現在発行中の「限度額適用認定証」および「限度額適用・標準負担額減額認定証」の有効期限は平成20年7月31日です。8月以降も必要なのは、住民生活課または各支所町民サービス課で更新手続きを行ってください。

申請開始 8月1日（金）
必要なもの 国民健康保険証、印鑑
その他 国民健康保険税に滞納がある場合は、認定証の交付が受けられません。

お問い合わせ 住民生活課 ☎61-3945

永平寺あげとうふ 思いやりの心の店 定休日：月・水曜日

ホットあげの直売店（旧まどか）
こんマッサージ（水曜日・予約制）
も好評営業中（1,000円）
携帯 090-2031-8109

食の安心と安全に重視し、美味しい食品作りに心がけています。

有限会社 ヤマギシ 福井県吉田郡永平寺町飯島23-5
TEL 63-2605 FAX 63-4244

皆様の夢をお手伝いします！

福邦銀行 松岡支店

吉田郡永平寺町松岡春日1丁目31番地の2
電話 (0776) 61-0063

みち子がお届けする 若狭の海焼魚寿司

移転ご挨拶

このたび本社工場を、永平寺町に移転させていただきました。なにとぞ地域の皆様にご愛顧賜りますようお願い申し上げます。

株式会社 海の恵み お問い合わせ・商品のお求めはこちらまで。
〒910-1135 福井県吉田郡永平寺町松岡室23-1-1
TEL.0776-61-0500 FAX.0776-61-0517
☎0120-27-8938
詳しくはHPをご覧ください。
www.umi-megumi.com