



## バントもうまくなったぞ～

福井ミラクルエレファントの選手たちが、松岡総合運動公園 you me パークで、町内の少年野球チームを対象に、野球教室を開きました。選手たちの熱心な指導に子どもたちは真剣そのもので、野球に対する意欲を高めていました。

### CONTENTS

- 九頭竜川のサクラマス釣り …… 2
- 緊急経済対策 …… 4
- まちかどショット …… 6
- くらしの情報 ……12
- 戸籍の窓 ……16

# 3月号

No.38

平成21年3月6日発行

TEL 0776 (61) 3942 FAX 0776 (61) 2434  
URL <http://www.town.eiheiji.jp>  
E-mail [kikaku@town.eiheiji.jp](mailto:kikaku@town.eiheiji.jp)

広報  
永平寺  
えいへいじ

3月号

うるおい・やすらぎ・人がきらめくまち えいへいじ  
平成21年3月6日発行 永平寺町企画財政課  
〒910-1192 福井県吉田郡永平寺町松岡春日1-4

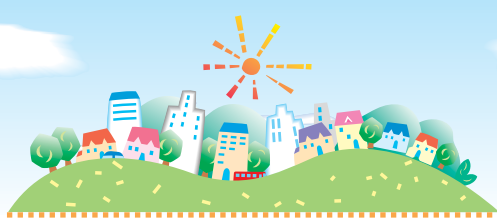

1月届出分(敬称略)

## 戸籍の窓



たんぼ しいなくん



にしだ ゆうとくん



まえがわ ゆうせいくん

赤ちゃん



名前	性別	保護者	住所
前川 湧星	男	佳之・泰代	光明寺
西田 結翔	男	和親・菜緒	松岡越坂1
反保 椎那	男	満裕・速美	中島
田中 優真	男	一寛・奈絵	市野々
坂下 乃愛	女	広行・文絵	鳴鹿山鹿
鈴木 陽日	女	健介・順子	松岡薬師2
荒井 啓杜	男	啓吾・雅奈	松岡春日2
後藤 リコ	女	剛仁・才五	志比
山下 奏生	男	貴士・陽子	東古市
南部 倅名	女	智紀・千晴	石上
山田 大陽	男	大志・美佳	市荒川
松倉 絆風	女	宏和・明美	轟
山田 和奏	女	篤嗣・まじり	松岡観音3

### ウエディング

新住所 名前 旧住所

松岡神明1	小玉 清人	松岡神明1
	玉村 典子	越前市

### 有料広告募集!

ホームページと広報永平寺では、有料広告を募集しています。

お問い合わせ  
ホームページ 商工観光課 ☎61-3921  
広報永平寺 企画財政課 ☎61-3942

このコーナーに掲載したくない人は、届け出た際その旨をお伝えください。

名前	年齢	住所
山本 梅子	83	轟
山田 治	82	清水
酒井よし子	86	清水
池内たけこ	100	光明寺
牧野 真夫	91	東古市
川口 義夫	73	松岡神明1
森近ちる子	80	松岡下合月
山口長重郎	67	志比
土田なみ子	78	松岡葵2
坂井美代子	80	松岡薬師3
土田 富一	84	松岡室
牧野 金一	61	松岡室
森下きよ子	84	松岡越坂1
大橋ツヤ子	84	松岡湯谷
前川まち子	71	松岡下合月
笹岡はつを	92	栃原
尾下トシ子	84	市野々

### 永平寺町立図書館永平寺館 開館のお知らせ

4月5日(日)午前11時～ 一般貸し出し開始

4月5日(日)に開館いたします。午前10時からの式典に引き続き、11時からは一般貸し出し業務を行います。皆さまのご来館をお待ちしております。

お問い合わせ 永平寺町立図書館永平寺館 (永平寺緑の村四季の森文化館) ☎63-2111 FAX 63-2901



### まちの人口

2009年2月1日現在(前月比)

合計	20,166人	(+6)
男	9,721人	(+12)
女	10,445人	(△6)
世帯数	6,077世帯	(△8)

(住民基本台帳より 外国人含む)

サクラマスはヤマメの降海型。早春、川の上流で卵からかえったヤマメの稚魚は群で生活します。中でもエサ捕りが下手で大きくなれなかった「負け組み」は、その年の冬に海へと降りて行き、栄養が豊かな海で60cmを超える銀色に輝く美しいサクラマスに変身します。そして、春に再び生まれ故郷の川へと回帰するのです。川に残ったヤマメは20cmほどにしか大きくなれません。10月頃にサクラマスは産卵しますが、ほとんどがメスのため、ヤマメのオスとペアになることも多いのです。九頭竜川の支流のひとつである永平寺川にも、サクラマスは産卵のために遡上します。

## サクラマスってどんな魚？

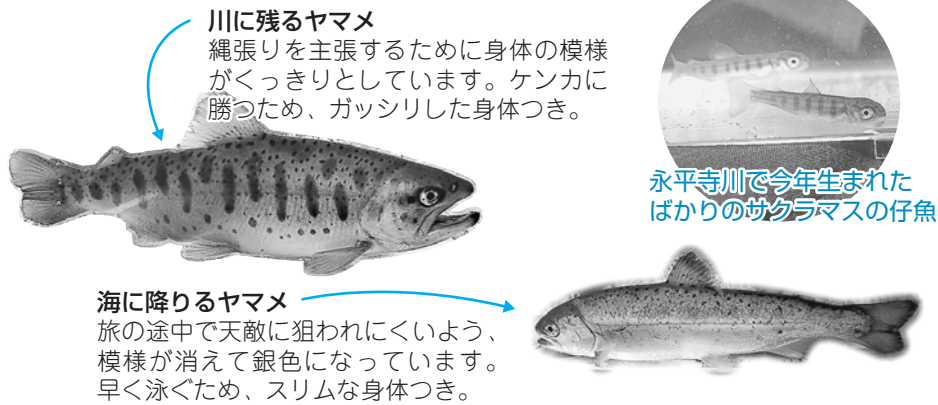

**九頭竜川には たくさんの夢がある**

九頭竜川のサクラマス釣りは、「30回通って1匹釣れる」と言われるほど難しい釣りです。サクラマスは川に遡上してからは、小魚などのエサを口にせず、フライやルアーに食いつくのは本能的な攻撃心からと言われています。サクラマスのいそうな場所を川の流れを見て判断し、そこに正確にフライやルアーを泳がせるテクニクが必要になります。サクラマス釣りは、自然と対話する釣りなのです。「九頭竜川は釣り以外の多くのことを教えてくれる」そんな言葉を、釣り人からよく耳にします。

また、九頭竜川は釣り人たちの大切なコミュニケーションの場所にもなっています。シーズン中に全国津々浦々からやって来た釣り人たちが久々に顔を合わせ、情報交換や釣



1994年に発足された「サクラマス・アンリミテッド」は、釣り人たちが資金を出し合い、毎年春と秋に五松橋の下でサクラマスの稚魚の放流、またゴミ拾いなどを行ってきました。放流総数は約40万尾に達します。

り談議に花が咲くのです。たとえ釣れなくても来るだけで価値のある川、そんな釣り場は全国どこを探しても九頭竜川を置いて他にはないでしょう。

1匹のサクラマスと出会う夢、日常生活から離れて自然に抱かれる夢、仲間たちと出会う夢、九頭竜川には、本当にたくさんの夢があふれているのです。



「九頭竜川には、20年以上お世話になってます。1シーズンに10回は通います」  
安田 龍司さん（愛知県）

「サクラマスの美しさに感動しました。家の近くに、こんな川があったら最高ですよ」  
西村 雅雄さん（大阪府）

※お一人ともサクラマスはリリース（再放流）されました。

この記事の編集にあたり、内容・写真については、天谷菜海さん（松岡兼定島）にご協力いただきました。

# 永平寺町は「サクラマス釣り発祥の地」

九頭竜川のサクラマス釣りが、シーズンの最盛期を迎えています。多くの釣り人たちが全国から訪れていますが、ここ永平寺町でも鳴鹿大堰の下流から福松橋の下流にかけて、県外ナンバーの車を見かけます。今回は九頭竜川の、その人気の秘密について調べてみました。

## サクラマス釣りは「ハタヤ前」から始まった

サクラマス釣りは近年、全国的に人気が高まっていますが、数ある河川の中でも九頭竜川は特別な存在で、全国の釣り人たちの憧れの的となっています。九頭竜川は「サクラマス釣り発祥の地」なのです。

1980年代の終わり頃、日本のフライ・フィッシング界の第一人者で、多くの著書も出されている沢田賢一郎さん（東京都在住）が、日本で初めてフライ・フィッシングでサクラマスを釣ることに成功したのが、松岡志比塚の織物会館付近なのです。この辺りは、今でも釣り人たち



から「ハタヤ前」という愛称で親しまれ、「級ポイント」として有名です。フライ・フィッシングは、鳥の羽などを釣り針に巻きつけて作った小魚や虫のイミテーションを使い、釣り竿を巧みに操る釣りです。欧米では、伝統的な「スポーツ」のひとつとして愛好されています。

当時、日本でフライ・フィッシングと言えば、溪流で小さい魚を狙う釣りが主流でした。沢田さんは、日本においても本流の広い河川で、サクラマスのような日本古来の大きく美しい魚を釣る釣りを確立したいと考えていました。九頭竜川中部漁業協同組合（松岡葵、当時の組合長

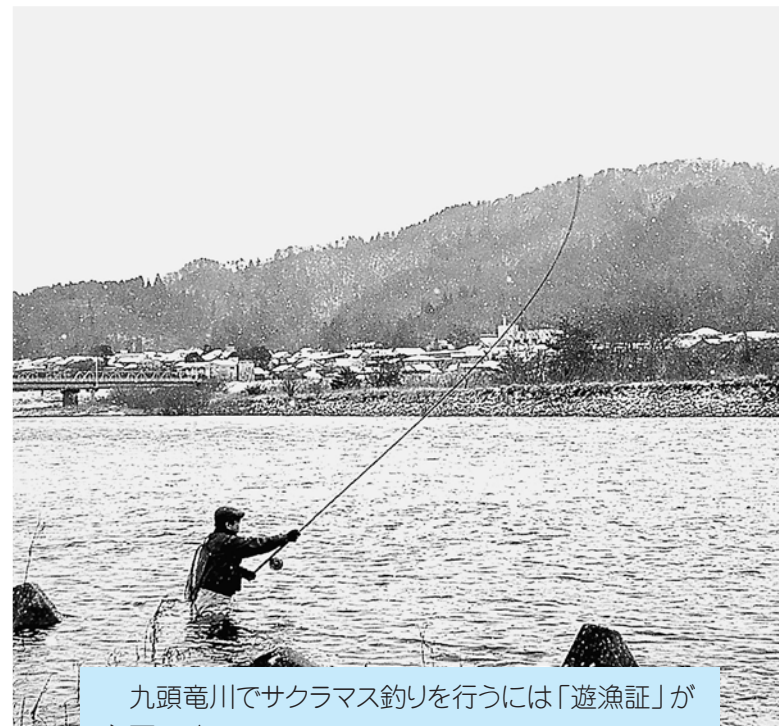

九頭竜川でサクラマス釣りを行うには「遊漁証」が必要です。  
遊漁期間 2月1日～5月31日（一部区域を除く）  
年券 6,000円 日券 1,500円  
詳しくは、九頭竜川中部漁業協同組合までお問い合わせください。☎61-0246

故・坂下信さん）は、見ず知らずの都会からの釣り人を温かく迎え入れ理解を示しました。沢田さんは何年も九頭竜川に通い、大変な苦勞を重ね、ようやく1匹のサクラマスと出会ったことに成功したのです。釣りの専門誌がこのことを大きく取り上げたことで、九頭竜川には、新しい釣りを目指す開拓者たちが次々と訪れるようになりました。

1990年に九頭竜川中部漁協は、日本で初めて「サクラマス」と明記した「遊漁証」を発行しました。それは「フライとルアーに限る」という全国に先駆けた画期的なものだったのです。

# 緊急経済対策

## 中小企業主の皆さまへ

### 永平寺町の中小企業融資制度が変わります。 融資制度改革で商工業への支援を強化しました!

町は商工業の振興を図るため、町内の企業を支援するためのさまざまな施策を講じています。今回は急激な景気悪化や金融危機に直面している中小企業への緊急経済対策として、資金調達面に重点を置き、融資制度を改正しました。商工会からの要望も受け、今回の改正では融資内容が拡充・緩和されています。ぜひご活用ください。

- 改正点① 設備資金の融資期間を7年以内に延長**  
融資期間は5年以内でしたが、今後新規の設備資金については7年以内に延長しました。ただし、運転資金は5年以内、運転資金と設備資金の併用は7年以内です。
- 改正点② 既融資額の50%以上を返済していれば借り換え可能**  
あらたに借換融資制度を導入しました。既に利用している町制度融資元金の50%以上を返済していれば、限度額内で借換融資ができます。
- 改正点③ 取扱金融機関に「福井銀行福井医大支店」を追加**  
取り扱いは4金融機関6支店でしたが、1支店追加して企業の利便を図りました。  
\*実施日 平成21年2月2日より



#### 永平寺町中小企業資金融資制度のご案内

融資の種類	一般資金	創業資金
対象者	<ul style="list-style-type: none"> <li>本町に事務所を有し、1年以上継続して同一事業を営んでいる法人</li> <li>本町に1年以上住所を有し、1年以上継続して同一事業を営んでいる個人</li> </ul>	<ul style="list-style-type: none"> <li>本町に住所を有し、本町で事業を開始する具体的計画のある人</li> <li>本町に住所を有し、本町で事業を開始して1年未満の人</li> </ul>
融資限度額	1,500万円	500万円(自己資金と同額を限度)
貸付利率	1.95% (平成21年2月末現在)	2.00% (平成21年2月末現在)
融資使途	運転資金・設備資金	
融資期間	運転資金5年以内、設備資金7年以内、併用7年以内(各々据置期間6カ月を含む)	
返済方法	月賦による元金均等償還	
借換融資	既融資額の50%以上を返済していれば借り換え可能	
融資条件	<ul style="list-style-type: none"> <li>各種町税を完納していること</li> <li>信用保証協会の保証をつけること</li> </ul>	
利子補給	貸付利率の0.5%を超える利息分を補給(期間は融資期間中5年が限度)	
保証料補給	保証料の1/2を補給	
融資相談(町の委託機関)	永平寺町商工会本所、永平寺支所、上志比支所	
相談・申込先(取扱金融機関)	<ul style="list-style-type: none"> <li>福井銀行 松岡支店、永平寺支店、上志比支店、福井医大支店</li> <li>福邦銀行 松岡支店</li> <li>福井信用金庫 松岡支店</li> <li>越前信用金庫 北郷支店</li> </ul>	

\*利率や補給内容については、今後変更されることがあります。

お問い合わせ 商工観光課 ☎61-3921

## 定額給付金・子育て応援特別手当・わがまち子育て応援手当

町では、定額給付金・子育て応援特別手当・わがまち子育て応援手当の給付につきまして、国の関連法案成立後すみやかに実施します。現時点における概要をお知らせします。

	定額給付金	子育て応援特別手当	わがまち子育て応援手当(永平寺町独自事業)
目的	景気が後退する中、住民に広く給付することにより地域の経済対策にもつながり、また住民への生活支援を行う	幼児教育期における子育てに対する負担を軽減し、生活安心の確保を図る	子育てに対する負担を軽減し生活安心の確保を図る
基準日	平成21年2月1日		
給付対象者	基準日において、①住民基本台帳に記録されている人②外国人登録原票に登録されている人(不法滞在者および短期滞在の在留資格で在留する人は対象外)	平成20年度において、世帯に属する小学校就学前3学年(平成14年4月2日～平成17年4月1日生まれ)の子で、第2子以降の子。*第2子以降の判定は、高校卒業(18歳)までの子を基礎とし、基準日に住民登録してあること	平成20年度において、世帯に属する小学校就学前(平成14年4月2日～平成21年2月1日生まれ)の子で、「子育て応援特別手当」対象外のすべての子。基準日に住民登録してあること
給付額	世帯構成員1人あたり12,000円 ただし、基準日に65歳以上の人および18歳以下の人については1人あたり20,000円	対象児童1人あたり36,000円	
申請者	「給付対象者」の属する世帯の世帯主であって、住民基本台帳に記載されている人(外国人については各給付対象者)	基準日において、「給付対象者」の属する世帯の世帯主であって、住民基本台帳に記載されている人(外国人含)	
お問い合わせ	住民生活課 ☎61-1590 ☎61-3945	子育て支援課 ☎61-1590 ☎61-7250	

☆申請の時期・方法、支給の方法、詳細については、チラシ・ホームページなどでお知らせします。

## わがまちにここにご買い物支援事業

町は町民の皆さんの暮らしを応援し、町内での個人消費拡大・町内商工業者の活性化を図るため、永平寺町商工会が発行する買い物券の割増金および発行事務経費について支援を行います。

買い物券は、**1,000円を11枚つづり**として**1セット10,000円**で販売します。

※買い物券の発売日・販売場所などについては、詳細が決まり次第永平寺町商工会のチラシ・町ホームページ・ケーブルテレビなどでお知らせします。

お問い合わせ 商工観光課 ☎61-3921



初めて大根料理をごちそうしました

### ぼくたちの作った大根料理をどうぞ

御陵小学校6年生28人と御陵地区のお年寄りの交流会が2月9日、おたっしゅ夢サロンで行われました。交流会は毎年行われており、合奏・合唱を披露し、児童たちの手作りすごろくでふれ合いました。今回は、初めて自分たちの作った大根料理をプレゼント。この大根は、児童が学校菜園で作ったもので、煮物・浅漬け・大根の皮のきんぴらの3品を作りました。おばあちゃんたちは子どもたちが作った料理に感激し、おいしそうにいただいていた。



どんど焼きの炎でおもちを焼く皆さん

### 無病息災を祈って……。

毎年の恒例行事となり、今年で18回目を迎えた「上志比どんど焼き」が2月1日、上志比グラウンドで行われました。高さ約10メートルもあるやぐらに炎が燃え上がると、参加した人たちは、無病息災・家内安全などを祈り、手を合わせていました。豚汁やもちなどが振る舞われたほか、雪中宝探しゲームに子どもたちは楽しんでいました。無病息災を祈願して募ったどんど焼き福祉募金は、総額21,221円で福井新聞社しあわせ基金に寄付されます。



### 上志比中学校吹奏楽部 アンサンブルコンテスト金賞・銀賞!

第32回北陸アンサンブルコンテストが2月8日、富山市で行われ県の代表に選ばれた上志比中学校吹奏楽部のサクソフォン3重奏が金賞、打楽器4重奏が銀賞を受賞しました。

中学部門として24団体が参加。上志比中打楽器4重奏は、はちまき姿で和太鼓をたたくなど曲の雰囲気が出るように工夫、サクソフォン3重奏は3人の息がぴったり合わせた演奏を奏でました。

自分たちで選んだ曲を約4カ月間にわたり練習を重ねてきました。部長の酒井春花さんは「これからも目標を高く持ってみんなで一致団結し、楽しく演奏をしていきたい」と次のコンクールへの意気込みを話していました。サクソフォン3重奏は4月に開催される管楽器個人・重奏コンテスト本大会に挑みます。



北陸大会までの道のりはすごく大変だったけど、本番ではみんなの心をひとつにし、一人ひとり楽しく演奏できました。打楽器4重奏(右から南部夏水さん(Per3)、森石匠哉さん(Per2)、嶋田有咲さん(Mrb)、酒井菜々美さん(Per1))

## 国民健康保険からのお知らせ



### 1割に据え置き

窓口での自己負担割合が1割に据え置かれます

国民健康保険にご加入の70歳以上75歳未満(前期高齢者)の人の窓口負担割合の2割への変更が更に1年間凍結され、平成21年度も1割の自己負担のままに据え置かれます。

また、医療費が高額になった場合の自己負担限度額も、更に平成21年度の1年間据え置かれます。

### 据え置きに伴う切り替え

国民健康保険高齢受給者証の切り替えについて

右記の据え置き措置の延長に伴い、前期高齢者の人に交付している「国民健康保険高齢受給者証」の切り替えを行います。

今回対象となる人は、証の一部負担金割合の欄に「2割(平成21年3月31日までは1割)」と書かれた人

です。  
3月中旬頃に郵送します。  
お手持ちの証につきましては、4月以降住民生活課または各支所町民サービス課までご返却ください。

### 特例の創設

75歳到達月における「自己負担限度額の特例」が創設されました

医療保険制度においては、同じ月

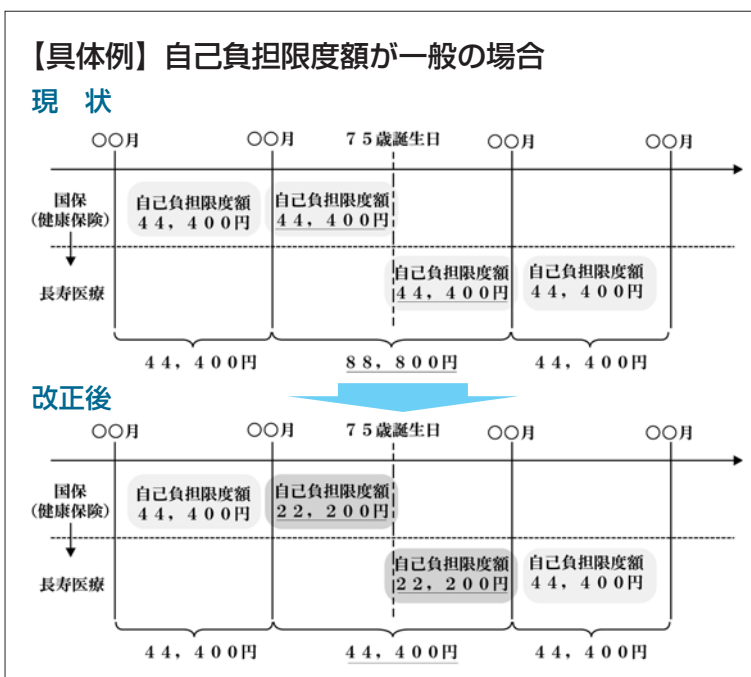

内に支払った医療費の自己負担が高額になった場合は、自己負担限度額を超えた額が払い戻されます。

75歳到達月については、75歳到達前の医療保険制度(国民健康保険、被用者保険など)と75歳到達後の長寿医療制度(後期高齢者医療制度)の2つの医療保険制度にまたがるため、それぞれの自己負担限度額までの負担が必要であり、これまでは自己負担が最大で2倍になるケースがありました。

今回75歳到達月の自己負担が変動

しないように、それぞれの自己負担限度額を本来の額の2分の1とするよう法律が改正されました。

平成21年1月からの実施で、平成20年4月から12月の年齢到達者で今回の改正内容に該当する人にも、遡及して適用されます。

### こんな時は使わないで

就職される人へのお願い

国民健康保険加入の人で、会社に就職された場合、就職先からの健康保険証の発行までに時間を要するため、国民健康保険証で医療機関を受診するケースが多く見られます。

就職先の保険証が届くまでは、その就職先の健康保険組合などから資格証明書を発行していただき、それにより受診してください。

### 支給金額の引き上げ

出産育児一時金が引き上げられます

通常の妊娠・分娩にもかかわらず、脳性麻痺となった場合に、補償金として一時金600万円、分割金2400万円の合計3000万円が支払われる産科医療補償制度が1月1日から始まりました。この制度の掛け金は分娩機関が負担するため、出産費用の上昇が見込まれます。このため、この制度に加入している分娩機関で出産した場合に限り、出産育児一時金を3万円引き上げ、38万円とします。

### お問い合わせ

住民生活課 ☎ 61・3945

図書館だより



新着図書のご案内

- 【一般図書】
- 『いつもそばにいるよ』 江上 剛
  - 『おはぐろこんぼ』 宇江佐 真理
  - 『オハマ ホワイトハウスへの道』 阿部 直子
  - 『スパイと公安警察』 泉 修二
  - 『ダブル・ファンタジー』 村山 由佳
  - 『たまさか人形堂物語』 津原 泰水
  - 『どうせ、あちらへは手いかりで行く』 城山 三郎
  - 『パーキンソン病正しい治療がわかる本』 福井 次矢
  - 『ビジュアル戦国1000人』 世界文化社
  - 『フラザー・サン シスター・ムーン』 恩田 陸
  - 『よへわかる最新印刷の基本と仕組み』 松縄 正彦
  - 『医療費のしくみ』 木村 憲洋
  - 『王朝の恋の手紙たち』 川村 裕子
  - 『屋上ミサイル』 山下 貴光
  - 『家飲み食堂』 みなくち なほこ
  - 『画商の「眼」力』 長谷川 徳七
  - 『丸ごとわかる薬の常識Q&A』 榎山 幸孝
  - 『希望ヶ丘の人びと』 黒田 紀宏
  - 『金魚生活』 楊逸 清
  - 『古代中国四大美女物語』 谷川 俊太郎
  - 『子どもたちの遺言』 吉本 佳生
  - 『出版社が楽しい経済学』 渡邊 昌祐
  - 『女性の不安ごと』 湊 かなえ
  - 『少女』 佐道 明広
  - 『人物で読む近代日本文学』 快速生活研究会
  - 『生活防衛—まるごと節約術』 中島 道子
  - 『戦国の「ご夫妻」 「タメな妻」』 北川 道弘
  - 『妊娠全百科』 小川 洋子
  - 『猫を抱いて象と泳ぐ』 茂木 健郎
  - 『脳の中の文学』 常木 蓬生
  - 『風花病棟』 朱川 湊人
  - 『本日、サー・スティー』 山本 昭生
  - 『話し方超整理法』 池永 陽
  - 『珈琲屋の人々』

児童図書

- 『アンパンマンとカラーパンマン』 やなせ たかし
- 『宇宙の進化がわかる事典』 縣 秀彦
- 『おそとがきえたー!』 角野 栄子
- 『オハマ』 ロバート・エドワーズ
- 『おひとよしのオオシカ』 ドクター・スース
- 『かけまーすたん』 五味 太郎
- 『クレヨン王国むかし話』 福永 令三
- 『ことりのピチコ』 とい かや
- 『しあわせ』 アンドレ・ダーハン
- 『しかめつっらあかちゃん』 ケイト・ペティ
- 『四季のごとば絵事典』 荒尾 禎秀
- 『職人を生かす』 鮫島 敦
- 『深海生物大図鑑』 長沼 毅
- 『千年の時を忘れて』 沢村 凜
- 『ハチのふしぎとアリのなご』 矢島 稔
- 『はなよめさん』 楠 章子
- 『面積のひみつ』 瀬山 士郎
- 『フレンドセルがやってきた』 中川 ひろたか
- 『ルールはなぜあるのだらう?』 大村 敦志
- 『珈琲屋の人々』 池永 陽 (双葉社)
- 『しかめつっらあかちゃん』 ケイト・ペティ (ほるぷ出版)

お問い合わせ

町立図書館(旧松岡図書館) ☎61-7117  
 町立図書館永平寺館(4樓) ☎63-2111  
 町立図書館上志比館 ☎64-3170  
 開館時間 10時~18時  
 ※町立図書館のみ火・木曜日は10時~20時

保健通信

お問い合わせ  
 松岡保健センター ☎61-0111  
 永平寺保健センター ☎63-2868  
 上志比保健センター ☎64-3000

個別予防接種

予防接種名	対象者
BCG (結核) 個別予防接種	平成20年11月1日~ 平成20年11月30日生まれのお子さん
三種混合 (ジフテリア・百日咳・破傷風) 個別予防接種	1期初回 平成20年10月1日~ 平成20年10月31日生まれのお子さん 1期追加 平成19年10月1日~ 平成19年10月31日生まれのお子さん
麻しん・風しん 1期 個別予防接種	平成20年2月1日~ 平成20年2月29日生まれのお子さん



今月の予防接種対象者

- ★対象者には町から問診票を送付します。
- ★接種場所は町内指定医療機関となります。送付案内をご覧ください。
- ★町から配布されております「予防接種と子供の健康」、あるいは「予防接種手帳」を必ず読んで接種してください。
- ★問診票は裏面までよく読み、問診内容は自宅で必ず記入してください。

お子さんのことばや発達について気がかりなことはありませんか?

子育て相談会のお知らせ

★お子さんのことばや成長発達についてご心配なこと、気がかりなことはありませんか?  
 永平寺町では、子どもの言葉や発達の専門家を招いて「子育て相談会」を実施します。  
 この機会に、日頃の悩みを相談してみませんか?  
 ★予約制ですので、参加ご希望の人は各保健センター保健師までお申し込みください。

日時 3月8日(日) 10時~12時 予約制とさせていただきます  
 場所 松岡福祉総合センター「翠荘」1階 松岡保健センター  
 永平寺町松岡吉野塚15-44 ☎61-0111  
 対象 永平寺町に住むお子さんとその保護者  
 相談者 福井県立大学 学術教養センター 清水 聡 先生  
 言語聴覚士・臨床発達心理士 梅澤 邦江先生  
 定員 8組程度

松岡保健センター(松岡福祉総合センター内) ☎61-0111  
 永平寺保健センター ☎63-2868  
 上志比保健センター(やすらぎの郷内) ☎64-3000



いい たける  
飯田 健瑠 くん 1才  
(松岡葵3)

いつもおんぶして遊んでくれるおじいちゃん、おばあちゃんたちが大スキ!

わが家のアイドル

すぎた みゆう  
梶田 光結 ちゃん 1才  
(松岡芝原3)

いつも元気いっぱい!!  
男の子に間違われるくらいやんちゃだけど、実は優しい女の子です。



町の特定不妊治療費助成の手続きはお済みですか?  
 平成20年度内に福井県の特定不妊治療費助成を受けられた人で、町の申請がまだの人は平成21年3月31日(火)までに町内各保健センターにて手続きをしてください。  
 【手続きの際必要な書類】  
 ・特定不妊治療を受けた医療機関発行の領収書  
 ・住民票(続柄記載の謄本) または外国人登録済証明書  
 ・所得証明書または納税証明書(夫と妻の分)  
 ・医療保険証(写)  
 ・特定不妊治療費助成金交付決定通知書(県)

ママのためのおしゃべりサロン  
 「おっぴいのお悩み相談会」開催  
 「おっぴい」が足りているのか心配、「おっぴいが出ない」とか、「断乳っていつから、どうやってするの?」など、子育て中のお母さんにとって、おっぴいの悩みはつきないはず。そんな、お母さんのお悩みに専門の助産師がお答えいたします。多くのお母さんの参加をお待ちしております。  
 日時 3月25日(水)  
 時間 10時~12時まで  
 場所 松岡保健センター  
 (松岡福祉総合センター内)  
 対象 町内在住の1歳未満児と保護者  
 講師 開業助産師 塚原敦子氏  
 費用 無料  
 ★事前の申し込みはいりません。当日会場にお越しください。

後期高齢者医療保険料

平成20年4月～9月に、75歳になった人や永平寺町に転入された人へ

普通徴収で保険料を納めていた人は、平成21年4月より  
年金からの納付（特別徴収）に変更になります！

対象となる人には4月の初めに、仮徴収額決定通知書（兼特別徴収開始通知書）が送付されますので  
保険料額などをご確認ください。

- \* 後期高齢者医療保険料は年金からの納付が原則ですが、制度に加入した年度は普通徴収で納付し、翌年度から特別徴収に切り替わります。切り替わる月は、前年度の制度に加入された月で決まります。
- \* 4月・6月・8月の年金で納付するのは、平成21年度の**仮徴収額保険料**です。
- \* 仮徴収額保険料とは、平成21年度の保険料を算定するにあたり、平成20年中の所得が確定していないため、平成19年中の所得をもとに仮に計算した保険料です。
- \* 年金天引きの中止申し出をされている人は、指定した口座からの振り替えになります。

すでに、特別徴収で保険料を納付している人は4月以降も継続されます。仮徴収額決定通知書などは送付されませんが、平成20年度に送付した保険料額決定通知書または変更通知書でお知らせしています。

お問い合わせ 住民生活課 ☎61-3945

平成21年各地区の区長さんをご紹介します。

(◎地区区長会長 ○地区副区長会長)

松岡地区

(敬称略)

区名	氏名	区名	氏名	区名	氏名
松岡志比堺	竹村 哲郎	松原団地	酒井 寛幸	松岡西野中	中野 武雄
松岡薬師1丁目	○比島 敏則	松岡木ノ下	角井 彰	松岡湯谷	小林 良則
松岡薬師2丁目	平林 義章	松岡松ヶ原1丁目	石黒 信孝	松岡上吉野	○山元 攝
松岡薬師3丁目	若林 茂	松岡松ヶ原2丁目	牧野 良隆	松岡上合月	佐藤 正一
松岡神明1丁目	宇津野 義雄	松岡松ヶ原3丁目	神保 吉延	松岡下合月	◎森塚 英男
松岡神明2丁目	林 健一郎	松岡松ヶ原4丁目	宮前 慎太郎	松岡末政	木戸 善幸
松岡神明3丁目	鰐淵 利宏	松岡観音	○辻岡 了	松岡渡新田	元治 義則
松岡葵1丁目	寺前 順也	松岡清水	藤沢 雄次	松岡兼定島	多田 正夫
松岡葵2丁目	柳原 清信	松岡石舟	梶山 義之	松岡領家	田中 金治
松岡葵3丁目	西口 信康	松岡松ヶ丘	油谷 誠	松岡樋爪	北林 廣三郎
松岡春日1丁目	鈴木 盛夫	松岡越坂1丁目	木下 廣光	松岡平成	伊井 宏幸
松岡春日2丁目	山村 勲	松岡越坂2丁目	中道 富士夫	松岡御公領	佐々木 聖一
松岡春日3丁目	伊藤 博邦	松岡吉野堺	根来 武右衛門	松岡学園	北野 増則
松岡芝原1丁目	木村 清一	松岡吉野	戸庭 尚俊	県大宿舎	服部 茂幸
松岡芝原2丁目	滝波 登喜男	松岡小畑	宇野 裕		
松岡芝原3丁目	河合 康二	松岡宮重	黒川 義男		

永平寺地区

(敬称略)

区名	氏名	区名	氏名	区名	氏名
志比	長谷川 通世	法寺岡	前川 實恵	鳴鹿	嶋崎 茂裕
荒谷	高畑 芳晴	東古市	齊藤 和夫	山鹿	梅田 幸一
市野々	○渡邊 勘右工門	高橋	◎渡辺 義一	下浄法寺	酒井 一男
京善	中川 晶展	下谷口	鰐淵 芳則	中浄法寺	西村 教孝
寺本	大塚 衛	上谷口	小林 文夫	上浄法寺	○大谷 敏男
けやき台	西村 勲二	花谷	西村 里史	岩野	内海 一男
諏訪間	坪川 金次	光明寺	齊川 武紀	吉波	和田 正憲
東諏訪間	中嶋 鏡	飯島	西澤 弘純	栃原	丸木 一男
山	伊井 章	轟	嶋田 仁明		

上志比地区

(敬称略)

区名	氏名	区名	氏名	区名	氏名
吉峰	多田 正幸	栗住波	島田 利則	大月	吉田 勝二
藤巻	南部 武男	せせらぎ	武信 伸一郎	牧福島	○前田 清親
市荒川	田原 浩	清水	山田 由明	浅見	河原 則男
中島	反保 照雄	大野島	嶋田 義榮	野中	服部 幸雄
竹原	岡部 紀男	市右工門島	◎市岡 裕	北島	石田 喜代司
石上	南部 賢二	山王	鶴田 友康		

お問い合わせ 総務課 ☎61-3941

国が支える。安心が大きくなる  
担い手 積立年金 (愛称) よくわかる農業者年金

Q 老後生活への備えには何が大切ですか?

A 家族一人ひとりの年金を!

65歳の農業者の人の平均余命は、男性で22年(87歳)、女性で27年(92歳)となっています。老後生活に必要なものは、一に健康、二にお金、三に友達あるいは生き甲斐とも言われています。その中でも長期にわたる老後生活に備えては生活の糧となる収入を確保しておかなければなりません。農業者の人で65歳以上の夫婦二人暮らしでは、月額23万円(現金支出で年額272万円)の家計費がかかっています。老後生活への備えは人それぞれですが、年金は、仮に病気になって働けなくなっても生涯を通じて決まった金額が決まった時期に受け取れます。老後生活に備えては、家族一人ひとりの年金を充実することが堅実な選択肢と言えるのではないでしょうか。

農業者年金には、①国民年金の第1号被保険者で、②年間60日以上農業に従事する、③60歳未満の人——ならどなたでも加入できます。

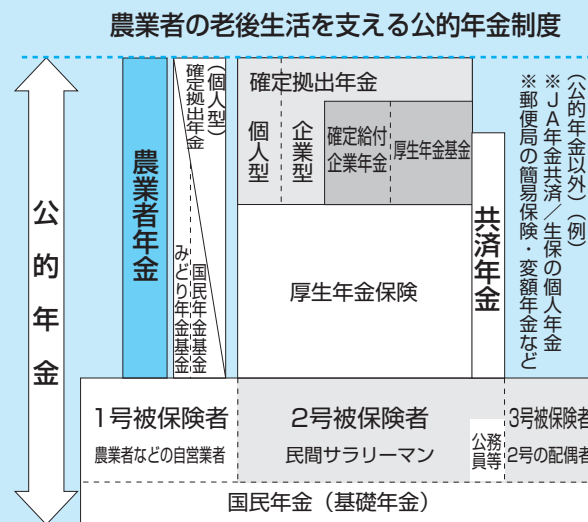

お問い合わせ 農林課内 農業委員会 ☎61-3947

一人ひとりの農業者を応援する農業者年金に加入しましょう!

永平寺特産品



アイデア料理コンテスト

「とろとろ玉葱の包み煮」

優秀賞

小林 智恵美さん(松岡木ノ下)の作品



調理時間30分
予算の目安(1人分)200円
☆玉葱がたっぷり入っていて
あんと絡んでご飯がすすみます。
☆見た目より時間がかからずメインのおかずにも最適。

材料(4人分)

- 玉ねぎ.....4個
人参.....1本
絹豆腐.....1丁
鶏ひき肉.....140g
えのき.....1袋
卵.....1個
◎しょうゆ.....小さじ1
塩.....少々
片栗粉.....大さじ1
水.....3カップ
酒.....大さじ2
みりん.....大さじ1
しょうゆ.....50cc
片栗粉.....大さじ1
水.....大さじ2

作り方

- ①絹豆腐は水分を切っておく。
②玉ねぎはヘタと根の部分を落として、輪切りになるように半分に切る。
③②で半分にしたものを、1つずつ輪になるようにそとはずしていく。
④③で残った玉ねぎと人参・えのきをみじん切りにする。
⑤ボールに鶏ひき肉・絹豆腐・④の野菜(玉ねぎ・人参・えのき)・卵と◎のしょうゆ・塩・片栗粉を入れ、手でよく混ぜる。
⑥③で作った玉ねぎの輪の中に⑤の具を入れる。
⑦平たい鍋に<A>を入れ、⑥を並べふたをして中央で煮る。
⑧15分ほど煮込み、だしは残して器に盛る。鍋に残っただしは、<B>の水溶き片栗粉を入れとろみをつける。
⑨玉ねぎ豆腐に上からあんをかけ完成。

3月下旬から



課の配置が変わります!

3月下旬から、市民サービスの向上と行政の効率化を図るために下記の課を本庁(松岡春日1-4)および松岡福祉総合センター(松岡吉野塚15-44)に集約いたします。また、窓口での利便性を考慮して本庁内の配置についても変更いたしますので、よろしくお願いたします。

配置が変更になる課は、下記のとおりです。

3月23日から

Table showing office relocations for 3/23 onwards. Columns: 課名, これまでの配置場所, 新しい配置場所. Rows: 監理課, 地域包括支援センター.

3月30日から

Table showing office relocations for 3/30 onwards. Columns: 課名, これまでの配置場所, 新しい配置場所. Rows: 福祉保健課, 子育て支援課.

課の配置図や直通電話番号などの詳細につきましては、追ってご案内します。

お問い合わせ 総務課 ☎61-3941

住基カードを利用して自動交付機で証明書が取得できます

永平寺町役場(本庁)、あわら市役所およびAOSISA(アオッサ)に設置された自動交付機で、住基基本台帳カード(住基カード)を用いることにより、各種証明書【住民票(世帯全員または個人)、印鑑登録証明書(個人)、所得課税証明書(個人)】が取得できるようになりました。ぜひご利用ください。

「歩く・聞く・活かす」町長の「炬燵トーク」行っています!
町民の皆さんと気軽に話し合える場を設けて、共に考え共に行動することを目的に、町では「炬燵トーク」を行っています。町内会や団体・グループなど、松本町長と膝を突き合わせて、まちづくりについて熱く語り合ってみませんか?ご希望の人は、総務課または各支所町民サービス課までご連絡ください。お問い合わせ 総務課 ☎61-3941

くらしの情報

が取得できます。(7時30分~20時 役場本庁の場合)
お問い合わせ 住民生活課 ☎61-3945

粗大ごみ収集の実施について

永平寺町では、次のとおり粗大ごみの収集を実施します。

松岡地区
実施日 4月5日(日) 雨天決行
実施時間 7時~11時まで
実施場所 松岡総合運動公園(You'zパーク) 下駐車場 (北側駐車場)

永平寺地区

実施日 4月12日(日) 雨天決行
実施時間 8時~11時まで
実施場所 永平寺町役場永平寺支所 裏側駐車場

上志比地区

実施日 4月26日(日) 雨天決行
実施時間 8時~11時まで
実施場所 上志比体育館横駐車場

家電リサイクル対象品目が拡大されます

平成21年4月1日から、これまで対象外だった薄型テレビ(液晶式およびプラズマ式)、衣類乾燥機が、家電リサイクル対象品目に追加されます。

①薄型テレビ(液晶式およびプラズマ式)

②衣類乾燥機(電気衣類乾燥機(ドラム式)、ガス衣類乾燥機)
これらの品目は、粗大ごみとして出せませんので、ご注意ください。お問い合わせ 環境課 ☎61-3946

「えちてつサポーターズクラブ」会員登録!

サポーターズクラブの会員を募集しています。新規加入や更新の手続きをお願いします。

☆最寄りの有人駅・アテンダント(有人駅受付のみ会員登録を即日発行します。)
☆役場本庁 商工観光課
各支所 町民サービス課
年会費
個人会員 1,000円
ファミリー会員 500円
※定期券利用者は会費免除
お問い合わせ えちてつサポーターズクラブ
事務局 ☎52-8888
商工観光課 ☎61-3921

予備自衛官補を募集しています

普段は、社会人や学生であっても、いざという時には自衛官として国や社会のために貢献できる「予備自衛

自家製 焼き菓子



てみやげに!

つめ合わせ...
ラッピング...
いろいろ取り揃えております

サニサイド

TEL 61-3230
永平寺町松岡兼定島

皆様の夢をお手伝いします!



福邦銀行 松岡支店

吉田郡永平寺町松岡春日1丁目31番地の2
電話 (0776) 61-0063



「はいっ」と元気な声でお目当てのかるたを探し当てていました。(1月28日 志比南幼稚園にて)

# 国民年金のメリットは!

国民年金には次のようなメリットがあります。

## メリット 1 老後を生涯支える終身の年金

日本人の平均寿命は、医療技術の進歩などによって、今後もさらに延びることが予想され、老後の生活費の不安が大きくなります。国民年金は、生きている限り生涯にわたって受け取れる年金です。

## メリット 3 納めた保険料分は税金の負担が軽減

納めた保険料は「社会保険料控除」として全額控除の対象となり、税金が安くなります。

## メリット 5 国民年金は経済の変動にも負けません

賃金や物価の変動にあわせて、年金を支える力と給付のバランスをとる仕組みにより年金額が改定されるため、年金に加入（20歳）してから年金を受給する（65歳）までの間、経済社会が大きく変動したとしても年金の価値が保証されます。

老齢基礎年金額（満額）600,000円（昭和61年度）→792,100円（平成20年度）

★このように国民年金は有利で魅力的な制度です。保険料はきちんと納めましょう。

## ※ 平成21年度の国民年金保険料です ※

国民年金の保険料は、平成16年の法律改正により平成29年度まで毎年段階的に引き上げられることが決まっています。平成21年度の国民年金保険料の月額、平成20年度より250円引き上げられ、月額14,660円となります。平成21年度に口座振替で当月末に納付する場合や前納する場合、また、現金で前納する場合の金額は下の表のとおりです。便利でお得な口座振替制度や前納制度をご利用ください。

平成21年度	1カ月分		6カ月分		1年度分	
	保険料額	割引額	保険料額	割引額	保険料額	割引額
毎月納付（納付書による現金納付および翌月末振替の口座振替）	14,660円	—	87,960円	—	175,920円	—
毎月振替【早割】（当月末振替の口座振替）	14,610円	50円	87,660円	300円	175,320円	600円
6カ月前納（現金納付）	—	—	87,250円	710円	174,500円	1,420円
6カ月前納（口座振替）	—	—	86,960円	1,000円	173,920円	2,000円
1年前納（現金納付）	—	—	—	—	172,800円	3,120円
1年前納（口座振替）	—	—	—	—	172,230円	3,690円

※一部納付（一部免除）されている人は「毎月納付（翌月末振替）」のみのご利用となります。

## メリット 2 不測の事態に備える保険としての年金

国民年金は老後だけでなく、加入者が事故や病気で障害が残った場合は「障害基礎年金」が支給され、死亡した時は、その遺族に「遺族基礎年金」が支給されます。  
★公的年金制度の障害・遺族年金は日本の人口の20人に1人が受給しています。

## メリット 4 生涯の年金額は保険料の1.7倍

国民年金の老齢基礎年金は、3分の1（将来は2分の1）が国庫負担（税金）で賄われていることにより、払った保険料を上回る給付を受けられる計算となっています。厚生労働省の試算では、1985年生まれ（2005年に20歳）の人でも、納めた保険料の1.7倍以上となります。

## 所得税確定申告・住民税申告・住宅ローン控除住民税申告

**申告はお済みですか**  
申告期限は3月16日（月）までです。  
まだ申告されていない人は、まだ申告されていない人は、税務課または各支所市民サービス課で受け付けていますので、お早めに申告を済ませてください。  
年末調整をされた給与所得者でほかの収入がない人など一部の人の人を除き、すべての人が申告しなければなりません。収入がない人も、年金収入だけの人も申告が必要です。  
平成19年分から所得税の税率が変更されたため、所得税から住宅借入金等特別税額控除をしなければならなくなった場合、申告により住民税から控除できます。専用の申告書は、町ホームページに掲載してあります。年末調整された給与所得者の場合は、源泉徴収票に住宅借入金等特別税額控除可能額が記載されていて、源泉徴収税額が0円の人を対象となります。  
次のとおりご提出ください。  
確定申告をしない人：源泉徴収票を添付して、役場税務課に提出  
確定申告をされる人：確定申告書に添付  
お問い合わせ  
税務課 ☎61・3944

## 春の火災予防運動 3月20日（金）～3月26日（木） 『火のしまつ 君がしなくて 誰がする』

★住宅防火 いのちを守る 7つのポイント★  
—3つの習慣・4つの対策—

- 【3つの習慣】**
- 寝たばこは、絶対やめる。
  - ストーブは、燃えやすいものから離れた位置で使用する。
  - ガスコンロなどのそばを離れるときは、必ず火を消す。
- 【4つの対策】**
- 逃げ遅れを防ぐために、住宅用火災警報器を設置する。
  - 寝具、衣類およびカーテンからの火災を防ぐために、防災品を使用する。
  - 火災を小さいうちに消すために、住宅用消火器などを設置する。
  - お年寄りや身体の不自由な人を守るために、隣近所の協力体制をつくる。

まだ住宅用火災警報器を設置されていないお宅は、法令違反となります。

未設置のお宅は早急に設置し届け出をしてください!!

お問い合わせ 永平寺町消防署 ☎61-0179  
永平寺分署 ☎63-2345  
上志比分署 ☎64-2180

## 「永平寺町消防団」に 分団旗を配備しました

（財）自治総合センターの宝くじ事業である「ふるさと消防団活性化助成事業」の助成を受けて、町消防団の分団旗（第1～10分団）を整備しました。今後、各分団の士気高揚および消防団の活性化などに役立てていきます。



《お使いみち自由なカードローン》  
ふくしん  
ピツ!というまに。  
**きゃっする**  
パソコン&ケータイでも、  
申し込みOK!  
福井信用金庫  
パートや  
アルバイトの  
方もOK!

『鉄骨ならではの』住まいを提案します。  
遊び心ある動線と  
ゆとりを感じる空間。  
リフォームをお考えの方  
ぜひご連絡ください。  
株式会社 橋本鉄工  
tel. 0776-64-2997  
福井県知事許可 第4802号  
1級建築士事務所 第1-1397号  
福井県吉田郡永平寺町牧福島15-7-1

永平寺あげとうふ 思いやりの心の店 定休日:日・水曜日  
ホットあげの直売店(旧まどか)  
ワンコイン 500  
・ホットあげ定食  
・あげカレー  
食の安心と安全に重視し、美味しい食品作りに心がけています。  
有限会社 ヤマギシ 福井県吉田郡永平寺町飯島23-5  
TEL 63-2605 FAX 63-4244

今月の特典 (3月)  
special ★ ストレート  
↓  
ミニエッセンス プレゼント  
HEAR MATE IKUKO 予約優先制 松岡志比堺25-220  
☎61-3301