



みんな見て見て、桜満開だよ!

ぽかぽか陽気の日、つぼみだった桜も満開に。緑の村四季の森文化館に遊びにきていた新中学1年生のなかよし4人組。薄ピンクのやさしい色で輝いて咲いている桜をまぶしそうに見ていました。

CONTENTS

- 2 四季の森文化館リニューアル
- 3 レジ袋の無料配布中止スタート
- 4 子ども手当はじまりました
- 5 永平寺町職員人事異動
- 7~9 ニュースファイル・まちかどショット
- 12~16 暮らしの情報

5月号

No.52

平成22年5月7日発行

うるおい・やすらぎ・人がきらめくまち えいへいじ
平成22年5月7日発行 永平寺町企画財政課
〒910-1192 福井県吉田郡永平寺町松岡春日1-4

TEL 0776 (61) 3942 FAX 0776 (61) 2434
URL <http://www.town.eiheiji.g.jp>
E-mail kikaku@town.eiheiji.g.jp

水のある風景 2

鳴鹿橋堤防芝桜

(鳴鹿山鹿)



春の陽光を浴びて、輝く水面。視線の先には、鮮やかなピンク色の帯。
鳴鹿大堰右岸堤防に鮮やかに広がる芝桜。堤防は、両側に芝桜が敷き詰められた遊歩道になっています。
川風を肌で感じ、芝桜を間近で堪能しながら楽しむ散策。視線を水面に移せば、陽射しに輝く九頭竜川とのコントラストを楽しめます。
遠くからの眺めも美しく、九頭竜川(青)・堤防石堤(白)・芝桜(ピンク)の三本の帯が横一線にのびる光景を楽しむことができます。

永平寺町の村
四季の森文化館
ものづくり体験コーナー【匠の丘工房】

平成22年5月15日(土)より
近代のものづくり体験が楽しめる【匠の丘工房】がオープンします!
・お菓子づくり
・写真体験

TEL 0776 (61) 3942 FAX 0776 (61) 2434
URL <http://www.town.eiheiji.g.jp>
E-mail kikaku@town.eiheiji.g.jp

えいへいじ
景観選
募集中
百選

「わがまち魅力発見」写真コンテストより

すてきな春の風景
探してみませんか

町では、あなたが推薦する町内の風景写真を募集しています。季節は春。草花の芽吹きや、春の風俗・慣習など、素敵だなと思った瞬間を写真に収めてみませんか?
写真コンテストではありませんので、写真に優劣はつけません。お気軽にご応募ください。応募は一人さま何点でも構いません。
応募者の中から抽選で10名様に粗品を進呈します。
応募期限 6月30日まで
問合せ 企画財政課 ☎ 61-3942
HP <http://www.town.eiheiji.g.jp>

P2, 3に関連記事を掲載しています

永平寺緑の村 四季の森文化館

5月1日(土) 10:00

新資料館としてリニューアルオープン!

四季の森文化館内に設置されていた町立図書館永平寺館が、昨年4月に永平寺支所内に移設されました。その空きスペースを有効利用しようと検討委員会が開催され、今まで2階にあった資料展示スペースを含め大改造しました。今まで倉庫の中に保管していた民具や出土品を皆さんに観ていただける「展示コーナー」、古代のアクセサリーである勾玉やとんぼ玉を作れたり、火おこしを体験できる「体験コーナー」を新設。気軽に出かけ、ひとりでも、親子でも楽しめる施設へと変身します。

出土品展示コーナー

北陸最大級の古墳群・松岡古墳群の出土品を中心に、県内でもトップクラスの縄文遺跡・成仏木原町遺跡の出土品を展示しています。掘り起こされた歴史を堪能できるスペースです。



円筒埴輪



家型埴輪

民具展示コーナー

町内にあった、昔の生活用具を集めました。明治～昭和時代の生活をのぞける空間です。



火事を知らせる道具「まとい」



昔の農業用具



昔の乗りもの「かこ」

ものづくり体験コーナー

勾玉やとんぼ玉づくりでは初めはうまくできないけど、世界でひとつのものが自分で作れます。火おこし体験は大人でもなかなか悪戦苦闘します。ぜひチャレンジを!



なかなか難しい火おこし体験

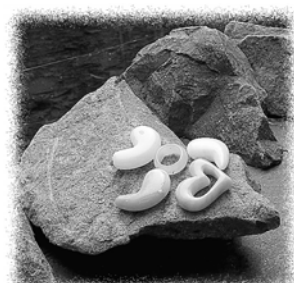

オリジナルの勾玉

えいへいじのお宝・里がえり

—松岡古墳群出土品展—

永平寺町にある松岡古墳群は、北陸最大級の前方後円墳が集まっています。その中の一つ二本松山古墳は、明治三十九年に東京国立博物館の高橋健自先生によって発掘されました。見つかった品は、東京国立博物館で保管・展示され、全国的にも大変貴重な品として、大切に扱われています。

今回の特別展では、その品々を特別にお借りしました。その他の松岡古墳群出土品も一緒に展示し、永平寺町が持つ貴重な財産・松岡古墳群を知っていただきたいと思えます。



たんこう短甲

二本松山古墳出土品



まゆびつきかぶと眉庇付冑

5月1日は、以下の内容が無料でお楽しみいただけます。是非お越しください。

勾玉づくり
(先着 100 名様)
ガラス玉づくり
(先着 30 名様)
入場料

メニュー
ガラス玉づくり(30分)
大人 500円
小中学生 200円
ガラス玉づくり(1個)
大人 200円
小中学生 100円
勾玉づくり(白・黒・ピンク) 100円
火おこし体験
大人も子どもも 無料



永平寺緑の村 四季の森文化館

- 開館時間 午前10時～午後5時(体験コーナー受付は午後4時まで)
- 休館日 毎週月曜日
- 入館料 体験コーナーのみご利用の場合は体験料のみで入館できます。展示コーナー・傘松閣への入場は一般100円/小中学生無料。
- お問合せ 〒910-1221 福井県吉田郡永平寺町山9-1-2 0776-63-2111(四季の森文化館・担当浅野良治)
- 駐車場 普通車44台 大型車3台



4月1日から『レジ袋無料配布の中止』が始まりました!

- 基本目標の4つの「ぜん」
- 人づくり
 - 善 環境に“善い人”に循環型社会・地域環境
 - 禪 暮らしに“禅の心”を地域環境資源
 - 自然 地域資源を はぐくみます
 - 生活環境
 - 繕 環境を繕います

日頃なげなく使っているレジ袋は石油を使っており、製造する過程において二酸化炭素を発生させます。それを削減すれば地球温暖化の防止、家庭ごみの排出抑制にもつながります。誰でも取り組めるこの運動。エコ活動の第一歩をマイバッグ持参からというのはいかがでしょう。平成20年3月に作成した「永平寺町環境基本計画」の基本目標の「ぜん」取り組みのひとつです。町内4ヶ所のスパーにおいて、マイバッグの推進委員会および商工会のメンバーによるエコバッグの配布キャンペーンを行い、買い物客にマイバッグ持参をよびかけました。

なぜ?なぜ?マイバッグ運動?



新しい体制へ

永平寺町人事異動

(平成22年4月1日付)

新所属 氏名 旧所属

■課長・室長・支所長

企画財政	山村 岩夫	農 林
環境	勝見 隆一	上・町民サービス
住民生活	市岡 栄二	議会事務局
農 林	○小林 良一	建設
建設	○山下 誠	建設
商工観光	○酒井 圭治	総 務
健康福祉施設整備	○山田 幸稔	上・町民サービス
議会事務局	○南部 辰夫	上・地域整備
永平寺支所	青木喜代美	永平寺図書館
上志比支所	南部 顕浩	永・町民サービス
(派遣)こしの国広域事務組合	○酒井 暢孝	

■参事

総 務	山本 清美	農 林
総 務	○山田 孝明	総 務
企画財政	○川上 昇司	企画財政
企画財政	○藤永 裕弘	企画財政
税 務	○堀 まさ美	税 務
農 林	○河合 淳一	農 林
農 林	○伊藤 悦子	農 林
上 水道	○柿木 治彦	上 水道
福祉保健	長谷川 齊男	永平寺図書館
福祉保健	立花 紀子	永・町民サービス
永平寺支所	中村 耕夫	生涯学習・上
上志比支所	太喜 雅美	学校教育
生涯学習・上	前澤 博文	上・町民サービス

■課長補佐

住民生活	○川本 清美	永・町民サービス
農 林	酒本 和浩	上 水道
建設	平林 竜一	永・地域整備
健康福祉施設整備	森近 秀之	福祉保健
上志比支所	酒井 宏明	会 計
学校教育	木戸真理子	住民生活
学校教育	吉川 貞夫	町商工会
生涯学習	清水 和仁	企画財政
生涯学習	○前田 辰男	生涯学習

新所属 氏名 旧所属

■課長補佐

生涯学習・永	黒川 和徳	福坂広域圏
(派遣)福井坂井地区広域市町村圏事務組合	佐々木利夫	子育て支援
(派遣)福井県地方税滞納整理機構	帰山 英孝	税 務

■主査

会 計	加藤 有香	企画財政
総 務	池端 時枝	生涯学習
企画財政	原 武史	農 林
税 務	笹木 正美	総 務
税 務	○道幸 真弓	環 境
環 境	荒井 博美	永・町民サービス
環 境	○河合 雅之	環 境
住民生活	宇随 治	生涯学習
建設	吉田 仁	上・地域整備
商工観光	勝見 博貴	上 水道
上 水道	伊藤 信久	福祉保健
下水道	岡部 和紀	上・地域整備
子育て支援	松平 靖亮	商工観光
福祉保健	田中 寛美	住民生活
上・保健センター	坪川 悦子	地域包括支援セ
地域包括支援センター	清水 暢子	上・保健センター
永平寺支所	齊藤 一代	生涯学習
上志比支所	吉田 正幸	永・地域整備
生涯学習	坂ノ上恵美	税 務

■主事

総 務	吉田 忠純	農 林
企画財政	上杉 知子	学校教育
税 務	前澤 貴志	住民生活
住民生活	酒井麻由美	商工観光
農 林	林 龍太郎	五公下組合
農 林	山岡 成彰	新 採用
建設	西川 智祥	新 採用
商工観光	戸庭ひとみ	子育て支援
上 水道	田中 邦由	税 務
子育て支援	畑 智巳	新 採用

新所属 氏名 旧所属

■主事

子育て支援	小林 里美	新 採用
永平寺支所	野邊 宏一	総 務
永平寺支所	荒川 晃子	税 務
永平寺支所	齋藤 隆通	新 採用
上志比支所	南部倫恵子	福祉保健
学校教育	中嶋 史江	住民生活
(派遣)五領川公共下水道事務組合	田中 一寛	下 水道

■主任保育士

松岡東幼児園	○白崎喜久子	松岡西幼児園
志比北幼児園	豊島 聖子	松岡東幼児園

■保育士

松岡東幼児園	林 一美	松岡西幼児園
松岡西幼児園	多田 勝代	なかよし幼児園
松岡西幼児園	木下麻由美	な・まつおが園
松岡西幼児園	西川 和恵	新 採用
御陵幼児園	伊東 恵梨	新 採用
なかよし幼児園	大坂 直美	松岡東幼児園
なかよし幼児園	中川 優子	志比南幼児園
なかよし幼児園	岡部 友美	新 採用
志比南幼児園	深崎 弘美	なかよし幼児園
志比幼児園	松井 靖子	御陵幼児園
志比幼児園	伊藤 由美	志比南幼児園
志比幼児園	中川 智宏	吉野幼稚園
志比幼児園	藤部みゆき	新 採用
な・まつおが園	藤川 華奈	松岡西幼児園
吉野幼稚園	辻村 樹里	志比幼児園

■調理員

松岡小学校	小林美智子	志比小学校
志比小学校	朝日 貴代	上・給食センター
志比北小学校	佐々木晴美	志比南小学校
上・給食センター	鱈淵 真紀	志比北小学校

■退職(3月31日付)

長谷川治人	永平寺支所長
朝日 哲郎	上志比支所長
浅野 秀信	企画財政課長
山下 敏雄	住民生活課長
小林 秀夫	環境課長
坪川 三洋	商工観光課長
宇津野義雄	建設課長
山田 正博	永・地域整備課長
片岡 和治	こしの国広域事務組合局長
	学校教育課課長補佐
南部あけみ	子育て支援課長
布目 和子	志比北幼・主任
山田美栄子	松岡小・調理員
小島工ミコ	

○は昇任

消 防 本 部

■課長級・消防司令長

消防副署長	○幸川 両蔵	本部総務課
本部総務課	山口 勉	本部警防課

■課長級・消防司令

本部警防課	○中村 昭雄	本部予防課
-------	--------	-------

■参事級・消防司令

本部予防課	山田 裕治	本部総務課
-------	-------	-------

■課長補佐級

本部総務課	酒井 健司	福祉保健課
-------	-------	-------

■課長補佐級・消防司令補

上志比分署	渡辺 信司	本部予防課
-------	-------	-------

本部予防課

鈴木 勝博	上志比分署
(派遣)福井県防災航空事務所	
○高島 大進	本部警防課

■主任・消防士長

上志比分署	笹岡 哲郎	本部警防課
本部警防課	戸枝 宏介	本部予防課

■消防副士長

予防課	谷原 洋	上志比分署
-----	------	-------

■退職(3月31日付)

菅谷 了	警 防 課
------	-------

子ども手当開始

子ども手当は、次代の社会を担う子どもの健やかな育ちを応援するという趣旨のもとに支給するものです。

どんな制度?

子ども手当とは、中学校終了前までの子ども1人につき、1か月あたり1万3千円(平成22年度)を親などに支給する制度です。

児童手当との違い

今まで支給していた「児童手当」は3月で終了し、「子ども手当」に移行されました。

児童手当の場合は、所得制限がありました。子ども手当は所得制限がなく、子ども1人あたりの支給金額が一律です。

子ども手当のために活用を

子ども手当の受給者は、手当の趣旨に従って用いなければならぬ責務が法律上定められています。

子どもの将来を考え、有効に活用していただきますようご理解をお願いします。

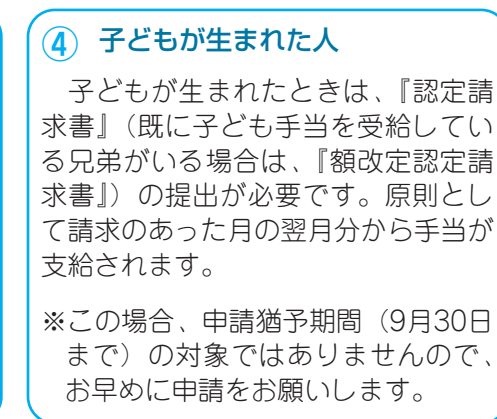
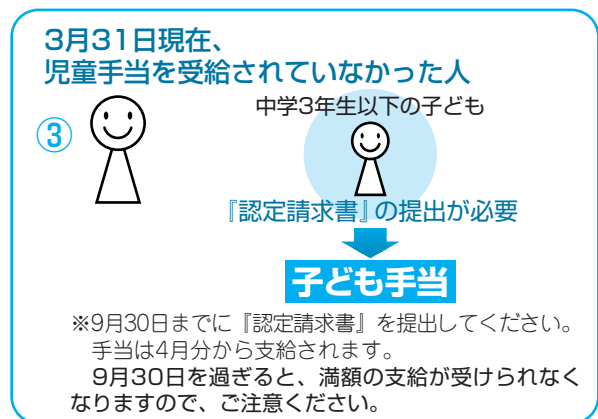
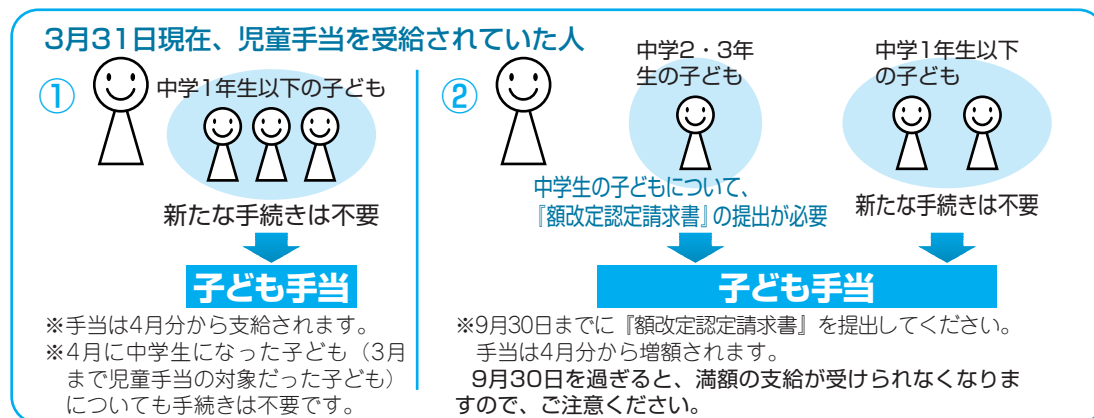

子ども手当は、受給資格を認定の上、お支払いします。お支払いは、年3回(6月、10月、2月)で、前月分までの手当をお支払いします。口座振込となります。

受給者のパターンは4つあります。

申請手続きについて

子ども手当受給にあたり上図②③該当者の人には「子ども手当認定請求書」「子ども手当額改定認定請求書」を4月21日に郵送していますので、必要事項ご記入の上、申請手続きをお願いします。

図②の人

「子ども手当額改定認定請求書」添付書類

図③の人

「子ども手当認定請求書」添付書類

提出先

子育て支援課・各支所

その他

最初のお支払いは、本年6月となっております。6月に手当の支給を受けるためには、5月14日までに申請していただく必要があります。

問合せ

子育て支援課

公務員の人は、勤務先での手続きとなりますので、勤務先にご確認ください。

TEL 61-7250

お知らせ 平成22年4月1日付けで機構改革を行い、健康福祉施設整備室を新設し永平寺支所および上志比支所の課制(町民サービス課・地域整備課)を廃止しました。なお、各支所の行う事務に変更はなく今までと同様です。



永平寺町は「男女共同参画都市」を宣言します

女性と男性が互いに人権を尊重しつつ責任も分かち合い、性別にかかわらずなくその個性と能力を十分に発揮することができる男女共同参画社会の実現は、重要な課題となっています。永平寺町では、「えいへいじ男女共同参画計画」の策定やさまざまな事業を推進してきましたが、さらに身近な地域社会から男女共同参画を進めていくため、内閣府と共催により、「男女共同参画都市」を宣言し、町民と行政が一体となって、さらなる男女共同参画社会の実現を図ってまいります。

ひととひと 男女 幸せな関係

8月7日に 宣言都市記念事業を開催します!

記念事業に向けてさまざまな募集をします。
皆さまふるってご応募ください。

混声合唱団員募集

式典のオープニングを飾る
合唱団員として参加して下さる人
応募締切 5月10日(月)まで

記念式典司会者募集

式典の司会を
務めて下さる人
男性1名・女性1名
応募締切 6月11日(金)まで

「あ・り・が・と・う」メッセージ募集

日頃言えない一言を
メッセージにして
大切な人に届けませんか……
応募締切 6月30日(水)まで

以上の募集要項詳細については、
住民生活課 男女共同参画室まで
お問い合わせください。

たんがく家族

夫婦の会話

お母さん「ただいま。あ〜あ疲れた。」
お父さん「どうしたんや、こんな遅くまで?」
お母さん「今、うちの会社決算やで、明日まで(どうして)も仕上げなあかん仕事があつて遅なつたの。あ〜あお腹すいた。何か食べるもんあるか?」
お父さん「おばあちゃんが牛丼作ってくれたから食べなさい。風呂は、子どもたちが沸かしてくれたから、ご飯食べて早く入りなさい。みんなもう入ってもたで、もうお母さんだけで。」
お母さん「みんなが助けてくれるおかげで、お母さんこつやって働けるんやとつくつく思うわ。本当にありがとう。」
お父さん「子どもたちはもう寝たけど、お母さん帰ってくるの待ってたみたいやで、明日の朝子どもたちの話聞いてあげなさい。」
お母さん「そうするわ。でも、明日も遅くなるんやけどどうしよう?」
お父さん「うん、何とかする。僕は明日早く帰れると思うで、冷蔵庫にある物で鍋でもしようかな。家のことは心配しなくていいから、子どもたちや、おばあちゃんも手伝ってくれるし。」
お母さん「ありがとう。それじゃお願いします。」



我がが永平寺町 スポーツ少年団!

永平寺町スポーツ少年団の結団式開催

永平寺町スポーツ少年団の18回、280人の団員が4月10日にふれあいセンターに集結し、平成22年度の結団式を行いました。今年度の活躍を期待する青山慶行団長の言葉に、それぞれの所属チームのユニフォーム姿で集合した団員たちは、今年度の活躍を約束しました。



団員綱領斉唱するスポ少団員

効率的に水道水をご家庭に 上志比地区送水ポンプ場完成

栗住波にある上志比送水ポンプ場の竣工式が4月12日に開催され、関係者25人が出席し新施設の完成を祝いました。上志比地区簡易水道は昭和38年に認可を受け事業を開始してから45年が経過しており、建物、機械設備などの老朽化が著しく、耐震性もない状態でした。整備においては国庫補助事業を活用するなど、総額1億9千780万円の事業となりました。



ポンプ場でのテープカット

第1、第2水源池から新設したポンプ場に水を集め、消毒し、水道水として山の上にある配水池へ送水、そこから各家庭へと配水される仕組み。今までは2か所で行っていた作業を1か所に集約したこと、経費削減、かつ効率的な運用ができるようになりま

農・商・工の垣根を越えて連携 農商工ブランド発信協議会設立

「永平寺ブランド」を確立させ、産業の活性化を図るため、「永平寺農商工ブランド発信協議会」が設立されました。

この協議会は、商工業者と農林漁業者が連携し、相互のノウハウや技術を活用して新商品、新サービスの開発や販路拡大を目指しています。また、「永平寺ブランド」を確立させ、広く全国に情報発信することにより、産業の活性化を図ることが大きなねらいとなっています。

協議会は、JA、漁業組合、観光協会、農業関係者や農産物加工グループなどの代表者14名にて構成されています。3月26日に行われた設立会議で松本町長は、「本町には恵まれた自然環境や観光資源がある。永平寺という全国的にも有名な名前を生かし、各産業界が連携してブランド発信ができるよう期待しています」とあいさつ。会長にJA吉田郡の畑幹夫代表理事組合長、副会長に永平寺町商工会の河合矢代治会長を選出しま



畑会長に委嘱状を渡す松本町長

また、県やJA、商工会の実務者6人で構成する幹事会も設置されることになり、その中で具体的な検討が行われていくことになっています。

なお、事務局となる町農林課から、今秋に町の産業フェア(仮称)の開催について説明があり、協議会にも協力いただけることになりました。

その後の意見交換では、「せっかくできた協議会なので、農商工それぞれが知り合つて、補い合つていへば」「永平寺町は宝の宝庫。その中にいる町民は、近くにいるとよきに気づいていない」などといった意見が交わされました。

高規格救急車を更新 さらなる救命率向上へ

永平寺町消防本部では、より高度な救命処置が行われるよう、平成21年度国の地域活



新高規格救急車

性化・経済危機対策臨時交付金を活用し、新高規格救急車を4月1日より配備しました。この新車両は、ゆとりをもって隊員が活動を行える広い室内スペースを持ち、振動に強い防振ストレッチャーや新型のAED、患者監視装置、自動心臓マッサージ器、人工呼吸器などが積載されたことで安全で効率よく、より高度な救命処置が行えるようになりました。この新車両配備に伴い、一人でも多くの命を救い、町民の生命、身体を守るため、日々訓練を重ねて救命率向上に努めます。

問合せ 住民生活課
男女共同参画室
TEL 61-3945



雲水に浄財を渡し、交通安全を願います。

交通安全を祈願して

4月13日 大本山永平寺雲水による交通安全托鉢
永平寺交通安全協会による交通安全祈禱・托鉢が、大本山永平寺にて行われました。関係者20名で交通安全祈願を行い、出発式で永平寺監院老師は「地域の人に安全の心を運んでください」とあいさつされました。その後、交通指導員や40人の雲水が3班に分かれ、町内を托鉢しました。29回続くこの行事に永平寺署長は感謝の意を述べ、松本町長は「平成19年度以降続いている死亡事故ゼロがこの先も継続できるよう、安全な町でありたい」とあいさつしました。



道を清掃する地区の人たち

みんなで町をきれいに

4月17日 町民清掃の日
「町民みんなで町をきれいに」と松岡、永平寺、上志比それぞれの地区ごとに町民や福祉関係団体にご協力をいただき、町内の清掃が行われました。眠気が覚めるような寒さの中、道のごみ拾いや草むしり、側溝の泥上げなどさまざまな清掃に取り組んでいました。1時間ほどの作業でしたが、集まったごみは全部で2トン車4台分にもなりました。早朝からの作業でしたが、参加者は「町がきれいになってくれてよかった」と話してくれました。



掲げられ大空に泳ぐこいのぼり

屋根より高く大空へ

4月19日 松岡河川公園にこいのぼり設置完了
昨年より開始した「九頭竜こいのぼり運動」は3R運動、リデュース(発生抑制)・リサイクル(再利用)・リユース(再資源化)のひとつ「リサイクル」を目的としたもので、家庭で不要になったこいのぼりを再利用。今年も松岡河川公園に75匹のこいのぼりが大空へと掲げられました。
川風になびいているこいのぼりは、隣に流れている九頭竜川を雄々と泳いでいるようにも見え、この季節らしい風景が楽しめます。
こいのぼりは5月20日頃まで掲げられています。



登山の前にテープカットをする来賓

楽しく安全な登山シーズンに

4月17日 浄法寺山山開き
浄法寺山に春をつける山開きが浄法寺山青少年旅行村にて行われました。関係者で神事・式典の後、テープカットが行われた山道入り口から、登山客が次々と浄法寺山登山を開始。浄法寺山岳観光協会の大谷会長は「手軽に楽しめて、喜ばれているこの山の安全と自然を守って、多くの登山者や観光客の皆さんに来ていただきたい」とあいさつされました。
平野では桜が散りはじめましたが、浄法寺山の桜は8分咲き、2日前には雪がちらつき桜と雪の2つの季節が楽しめたとのこと。これからは新緑が見ごろを迎えます。

地元民話の紙芝居を作成

図書館ボランティアB-メイトが図書館に寄贈
今回、寄贈いただいた紙芝居は、「おみつときつね(上志比地区)」、「的川のかっぱ(上浄法寺地区)」、「十郷用水(鳴鹿地区)」など6作品。いずれも古くから伝わる町内の民話です。いずれも1年間かけて作成してきた手作りです。原画を複製したものに丈夫なラミネート加工を施し、永平寺館、上志比館にも配られています。
B-メイトは、主に図書館ボランティアとして、館内の本の整理などにご尽力いただいている団体です。平成11年から町内に伝わる民話を紙芝居に作り上げてきました。今回のものも併せると延べ24作品になりました。同グループはもともと松岡町立図書館のボランティアとして発足したため、松岡地区に伝わる民話を取り上げてきましたが、最近から永平寺地区、上志比地区の民話も取り上げるようにしています。
毎年春には話の選定を始め、10枚程度の紙芝居になるように、お話を作り上げます。その際に全文福井弁を統一していきます。もちろん基にな

る内容は崩すことはしません。その後、その文に合う絵を水彩で描いていきます。
毎週1回程度のペースで作業を続け、1年がかりで完成させた紙芝居は、図書館で閲覧・貸し出しが可能。また、同グループが自ら足を運び、お年寄りや子どもたちに読み聞かせをすることもあろうと。特に、お年寄りには好評なようで、なつかしい地名が出てくると、話に花が咲き、「私たちもいろいろ教えてもらっています」とのこと。町内にはまだ多くの民話が残っているようで、「これからも作り続けて、多くの人に知ってもらいたいです」と話すメンバーの皆さんの優しげなまなざしが印象的でした。



永平寺館に寄贈に訪れたB-メイトの皆さん



緊張しながら入場する新1年生

上級生のお兄ちゃんお姉ちゃんに手をつながれて

4月6日 小中学校入学式
町内小中学校入学式が行われました。志比小学校では35名の生徒が新1年生として入学しました。新入生入場では6年生が1年生の手をつなぎ、会場の席までエスコートしました。
宮下校長は「志比小学校は元気が一番の学校です。みなさんも元気いっぱい学校に通ってください」とあいさつしました。
そのとおり、校歌斉唱では在校生が元気いっぱい大きな声で歌うあまり、入学生はびっくりし振り向きながら校歌を聞いていました。



お母さんに感謝の気持ちを込めて

お母さんのために心を込めて

3月24日 なかよし幼稚園卒園児がお手前披露
なかよし幼稚園では、年間を通して行ってきたお茶教室の成果を披露するお茶会が催されました。このお茶会は卒園式のおとに行われ、卒園児が一人ずつお手前を披露しました。お茶をたて、お母さんの前までお運びし、深々と頭を下げる…。真剣な表情で一連の作法をこなす園児たちに対し、その姿を心配そうに見つめるお母さんたち。わが子が自分の前までお茶碗を運んでくると、やっと笑顔に。「わが子の成長を感じながらいただいたお茶は、格別でした」とうれしそうでした。

今月の予防接種対象者

個別
予防接種



- ★対象者には町から問診票を送付します。
- ★接種場所は町内指定医療機関となります。送付案内をご覧ください。
- ★町から配布されております「予防接種手帳」を必ず読んで接種してください。
- ★問診票は裏面までよく読み、問診内容は自宅で必ず記入してください。

予防接種名	対象者
BCG (結核)	平成22年 1月1日～平成22年 1月31日生まれのお子さん
三種混合 1期 (ジフテリア・百日咳・破傷風)	初回 平成21年12月1日～平成21年12月31日生まれのお子さん 追加 平成20年12月1日～平成20年12月31日生まれのお子さん
麻しん・風しん 1期	平成21年 4月1日～平成21年 4月30日生まれのお子さん
麻しん・風しん混合 3期【中学1年時に1回】 4期【高校3年時に1回】	3期 平成 9年 4月2日～平成10年 4月 1日生まれの人 4期 平成 4年 4月2日～平成 5年 4月 1日生まれの人

今月の乳幼児健診日程

健診・相談内容	対象児	日程	場所	時間
1歳半児健診	平成20年9月16日～ 10月31日生まれ	5月19日 (水)	松岡福祉総合 センター	午後1時30分～ 2時00分まで受付
3歳児健診	平成19年3月16日～ 4月30日生まれ	5月18日 (火)		

元気、長生き、11(いい)からだ!

今年はさらに健診料金無料の対象が広がります。

20歳以上のがん検診料金と、40歳以上の特定健診・高齢者健診料金が無料!

(がん検診料金は町民すべての人が無料です。特定健診は永平寺町国民健康保険加入の人のみ無料です)

5月～7月までの集団健診日程

日時	場所	一般健診 特定健診 高齢者健診	胃がん	大腸がん	肺がん	前立腺 がん	肝 ウイル ス 検	炎 査	送 指 定 地 区	迎
5月11日(火)	松岡保健センター	○	○	○	○	○	○	○		
6月11日(金)	上志比保健センター	○	○	○	○	○	○	○		
6月20日(日)	松岡保健センター	○	○	○	○	○	○	○		
7月11日(日)	永平寺開発センター	○	○	○	○	○	○	○		
7月27日(火)	松岡多目的集会所(さおう荘)	○	○	○	○	○	○	○	吉野地区	

☆受付時間：胃がん・大腸がん検診のみ受診の人は午前7時30分～10時まで

☆胃がんと特定健診、肺がん等複数受診される人は午前8時30分～10時まで

☆特定健診(40～74歳)をお受けになる人は、ご加入の医療保険者発行の受診券が必要です。

(国民健康保険加入者は健診を申し込まれた後に、受診券を送付いたします)

☆受診をご希望の人は保健センターにお申し込みください。詳しくは、保健センターにお問い合わせください。

☆今年度は、午前の健診のみ会場により送迎をする地区がありますので、ご希望の人はお申し込みください。

お詫び：配布済み「平成22年度健康カレンダー」の7/11(日)健診会場は永平寺開発センターに変更になりましたので、ご注意ください。

お問い合わせ

松岡保健センター TEL 61-0111

永平寺保健センター TEL 63-2868

上志比保健センター TEL 64-3000

新着図書

一般
図書



『きみがみつける物語』

切ない話編
(十代のための新名作)
小川洋子、荻原 浩、
加納朋子、川島誠ほか
(角川書店)

このほかにも友情編や放課
後編、恋愛編などがあります。

心に響く小さな5つの物語
ブラジルを知るための56章
忘れられた人々日本の「無国籍」者
私のがんを治した毎日の献立
今さら聞けないスキンケアの正解
今日からはじめよう!おうちでカップ野菜
日本人の知らない日本語2

藤尾 秀昭
アンジェロ・イン
陳 天璽
濱陽 高穂
吉木 伸子
伊嶋 まどか
蛇蔵
山口 諤司
渡辺 淳一
ダン・ブラウン
デイヴィッド・ドーサ
朝井 リョウ
荒山 徹
伊集院 静
神室 磐司
今野 敏
佐藤 雅美
高田 崇史
丹下 健太

児童
図書



『おらんうーたんのおうち』

岩合 日出子/文
岩合 光昭/写真
(福音館書店)

広い熱帯雨林の森はまさに
おらんうーたんのおうち
です。

くまさんおでかけ
劣等生の東大合格体験記
ペネロペのいちにち
13歳からの英語ノート
王さまのアイスクリーム
かえんだいこ
やまねこせんせいおおいそがし
おかあさんだいじょうぶ?

なかがわ りえこ
石黒 達昌
アン・グットマン
小野田 博一
フランセス・ステリット
川端 誠
末崎 茂樹

乳がんの親とその子どもためのプロジェクト
デイジーのおおさわぎ動物園
がまどんさんどん
ようちえんのはる・なつ・あき・ふゆ
法隆寺

ケス・グレイ
大江 和子
おか しゅうぞう
西岡 常一
コルネル・マクスンスキ
マルティナ・ヴィルトナー
渡辺 一夫
秋山 浩子

図書館だより

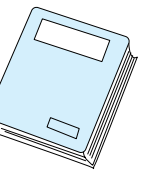

読み聞かせ講習会

読み聞かせボランティア初心者のための基礎講座を開催します。読み聞かせの意義や心構え、基礎技術について、初谷洋子さん(なの花文庫主宰)にお話をさせていただきます。6月13日(日)10時30分から12時まで町立図書館(松岡)にて。申込要。

移転から1年たちました

永平寺館は、昨年の4月5日に山の上から支所内に移転して1年がたちました。

当初は、図書館らしくないといふご意見をいただくこともありま

したが、高齢者の人や子どもたちの来館が徐々に増えています。貸出し冊数については、移転前に比べ2倍に増えました。

これからも気軽に立ち寄っていただける図書館を目指していきます。町民の皆さんのご来館を心よりお待ちしております。

子どもたち来てね!

上志比館では1日1冊以上の本を借りた子どもにシールを渡しています。そのシールが10枚たまったら子には、ささやかなプレゼントを用意しています。詳しいことは上志比館でお尋ねください。

図書館案内

お子さんやお孫さんに「これなに?」「いつして?」と聞かれて困ったことはありませんか? そんなときはお子さんと一緒に図書館に調べに来てください。図書館員もお手伝いします。

5月の特設コーナー

■町立図書館(松岡)
「体にいいことはじめよう!」

■永平寺館

「津村節子特集」

■上志比館
「坂本龍馬特集」

町立図書館(松岡) TEL 61-7117
町立図書館永平寺館 TEL 63-3111
町立図書館上志比館 TEL 64-3170

開館時間 10:00～18:00
※ 町立図書館は火・木曜日10:00～20:00
休館日 毎週月曜日・毎月末日
※ 町民カレンダーをご参照ください

情報



おいしいよ!! 今日は桜満開の庭園に集まりお弁当の日。お口いっぱいにおにぎりをほおばっておはなしてくれました。
4月8日 西幼児園園庭にて

固定資産税・軽自動車税の納付が始まります
納付書は5月10日頃に発送予定です

軽自動車税について

●納期限

第1期	5月31日(月)
-----	----------

固定資産税について

●納期限

第1期	5月31日(月)
第2期	7月26日(月)
第3期	12月27日(月)
第4期	2月25日(金)

※固定資産税の全期前納報奨金制度は、平成22年度から廃止となりました。
●建物を取り壊したときは
住宅や店舗、車庫など、建物を取り壊したときは、お手数ですが、税務課へご連絡ください。

口座振替のお勧めについて
税の納付は便利な口座振替をお勧めします。口座振替日は、各納期限と同日です。

固定資産税では、宅地や雑種地の見直しを順次行っております。この見直しに伴い評価が上昇し、税額が増額する場合があります。公平かつ適切な課税のためですので、ご理解をお願いします。

町民税の納付書は6月10日頃、国民健康保険税の納付書は7月10日頃に発送予定です。

問合せ 税務課 TEL 61-3944

九頭竜川を愛する人 河川愛護モニター募集

国土交通省では九頭竜川の河川愛護モニターを募集しています。
活動内容 河川の状況報告(月1回)や、モニター会議への参加(年1回)など
委嘱期間 平成22年7月1日～平成23年6月30日まで(1年間)
資格 20歳以上で、九頭竜川から概ね5キロ以内に住んでいる人。または通勤、通学などでそれに準ずる環境にある人
報酬 月4,580円
応募期限 平成22年5月末まで
※詳細は福井河川国道事務所のHPに掲載している実施要領をご覧ください。ただくか、福井河川国道事務所までお問い合わせください。

問合せ 福井河川国道事務所 TEL 35-2661 中安まで

わが国の財政について 講演会を開催します

財務省の総合出先機関として財政・金融等に関する業務を行っている福井財務事務所が、「わが国の財政について」と題して講演を行います。
参加をご希望される人は、5月19日(水)までに福井財務事務所へお申し込みください。

光インターネット 始めてみませんか?

この国光インターネットサービスは、この国ケーブルテレビの利用者ならごなたでも加入することができます。
現在1,918件(加入率26.42%※)の人にご利用いただいております。

■ベストエフォート型のサービスのため通信速度や通信品質を保証するものではありません。
■料金は毎月定額料金。一戸建ての場合は月額3,990円。(初回のみ初期登録費および宅内光配線工事費として24,150円が必要になります)

集合住宅で利用する場合には家主さんや管理組合などにご確認ください。

※1 加入率は平成21年4月1日住民基本台帳世帯数より算出

とき 5月26日(水) 13時30分～15時
ところ 永平寺町消防庁舎3階 大会議室
講師 福井財務事務所長 中川 武氏
※参加は無料です。
申込・問合せ 福井財務事務所 総務課 TEL 25-8230

平成22年度 酒類販売管理協力員の募集

金沢国税局では、「酒類販売管理協力員」を募集しています。協力員にはスーパー・コンビニ・酒屋などで買物をするときに、未成年者飲酒防止に関する表示や店頭価格の状況を確認し、その内容を税務署に連絡していただきます。

詳しくは、国税庁のホームページ(<http://www.nta.go.jp>)をご覧ください。ただくか、福井税務署酒類指導官までお問い合わせください。

問合せ 福井税務署酒類指導官 TEL 0776-20-0147 (ダイヤルイン)



申込・問合せ

〒NTT西日本 北陸 この国インフォメーションセンター
0120-960036
平日9時～17時
(土・日・祝日除く)



介護認定調査員を募集します

町では、「介護認定調査員」を募集いたします。

応募資格は次の(1)～(4)のすべての条件を満たす人が対象となります。詳しくは、福祉保健課までお問い合わせください。

応募資格

- (1) 永平寺町内または永平寺町内近郊にお住まいの介護支援専門員資格を有する人
- (2) 認定調査の経験がある人。または、保健・福祉・医療などに関わり、介護保険に感情がある人
- (3) 認定調査員研修を受講していただける人(日程未定)
- (4) 1件4,000円で認定調査ができる人

募集予定人員 5名程度

問合せ 福祉保健課 TEL 61-3920

永平寺町議会議員選挙 7月に投開票となります

7月31日任期満了に伴い、永平寺町議会議員選挙が、次のとおり執行されますのでお知らせいたします。
今回の選挙から、定数は20人から2人減の18人となります。

1. 立候補予定者説明会
とき 6月8日(火)午後1時30分より
ところ 永平寺町消防庁舎3階 大会議室
2. 選挙の日程
参議院議員選挙が7月中に行われる場合は、同日に投開票を行います。参議院議員選挙が7月ではない場合は、7月6日告示、同日11日に投開票を行います。

問合せ 選挙管理委員会事務局(総務課内) TEL 61-3941

平成21年度における永平寺町情報公開制度の運用状況

永平寺町情報公開制度では、法人、住民などから情報の公開を求められた件数等運用状況を取りまとめ、毎年度1回、公表することとしています。平成21年度においては、下表のとおりです。

請求件数	処 理 状 況			不服申立件数
	公開件数	部分公開件数	非公開件数	
2 件	0 件	2 件	0 件	0 件

※ 部分公開で処理したのは、請求された文書の一部が保存年限経過により、廃棄処分されたためです。

情報



町の木「油桐」

えちぜん鉄道
通学定期購入助成費拡大

えちぜん鉄道を利用して通学している児童・生徒に対して、町は通学定期購入費用の「5%相当額」の助成をしていましたが、4月1日以降からは保護者の負担軽減とえちぜん鉄道の利用促進を図るため「10%相当額」に助成を拡大します。

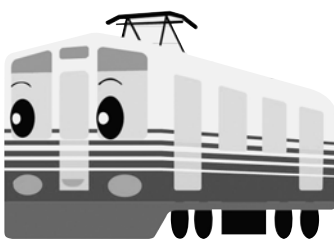

ただし、永平寺町内に居住し、えちぜん鉄道の町内各駅で通学定期を利用して乗降する人が対象です。

平成22年度
福井県警察職員採用募集

警察官A区分
(大学の男性、女性)
受験資格 昭和55年4月2日以降に

生まれた人で大学(短大を除き人事委員会が同等と認めるものを含む)を卒業した人、または平成23年3月31日までに卒業見込みの人の一次試験 7月10日(土)、11日(日)二次試験 8月中旬
最終合格発表日 8月下旬
申込書受付期間 5月31日(月)～6月14日(月)

問合せ 永平寺警察署
TEL 61-0110

身近なトラブルの相談は
無料法律相談へどうぞ！

とき 5月15日(土)
10時30分～16時
ところ ラブリーパートナー「エルパ」2階ホール(福井市大和田)
相談内容 犯罪被害、土地、建物、金銭や家庭内のトラブルなど、法律に関する問題全般
申し込み 当日、会場にて(先着順)
主催 福井地方裁判所、福井弁護士会、福井地方方法務局、日本司法支援センター福井地方事務所、福井地方検察庁

問合せ 福井地方検察庁企画調査課
TEL 61-3946

環境教育の
出前講座受付けています

各地区や団体などにおいて、環境の事について聞きたいことや、疑問に思っていること、また本町の環境行政の情報が知りたい...など簡単な質問などについて、職員が出向き情報交換をさせていただきます。会議の後などでも結構です。
また、専門的な分野のことについては講師の手配などもさせていただきますので、お気軽にご連絡ください。

問合せ 環境課
TEL 61-3946

”歩く・聞く・活かす”町長の
炬燵たトーク”行っています！

町民の皆さんと気軽に話し合える場を設けて、共に考え共に行動することを目的に、町では「炬燵たトーク」を行っています。町内会や団体・グループなど、町長と膝を突き合わせて、まちづくりに関して熱く語り合ってみませんか？

ご希望の場合は、総務課または各支所までご連絡ください。
問合せ 総務課
TEL 61-3941

なんぶ 心春ちゃん
4才(松岡越坂1)



元気いっぱい成長中!! お友達と遊ぶのが大好きです。なかよし幼稚園のお友達、たくさん遊ぼうね～。

わが家のアイドル



さいとう はやき 西藤 快起くん
2才(松岡春日1)

お兄ちゃん達を困らせてしまう位、とてもやんちゃ!! 一人前にケンカもするけど、お兄ちゃん達と仲良くネ。

5月12日から18日は
民生委員児童委員活動強化週間です。

「広げよう地域に根ざした思いやり」を合言葉に、町内で53名(内4名は主任児童委員)の民生委員児童委員が活動しています。民生委員児童委員とは、「民生委員法」および「児童福祉法」に定められたボランティアとして、子どもさんから高齢者、地域住民の皆さまが、安心して住み続けることができるよう、地域住民の立場に立って行政や関係機関、自治会などと協力し、皆さまの暮らしを支援させていただいております。
民生委員はすべて児童委員を兼ねていますが、主に子どもに関する支援活動を行う主任児童委員もいます。

- 1. 安心して住み続けることができる地域づくり
行政や社会福祉協議会、自治会、福祉サービス事業者などと協力して取り組みます。
- 2. 地域社会での孤立・孤独をなくす
一人暮らし高齢者宅訪問・地域サロン活動・小地域福祉委員会設置などを推進、地域住民との和づくりをいたします。
- 3. 児童虐待、犯罪被害、安全のための見守り活動
行政と連携し、児童への虐待や犯罪による被害を防ぐ見守りパトロール、相談支援を実施します。
- 4. 福祉課題を抱える生活困難家庭のつなぎ役
精神的・経済的に不安な人のつなぎ役として地域社会や行政などの支援につなぎます。
- 5. 日常の高齢者宅訪問・安否確認など
日頃の見守り活動などで把握している情報を災害時などに役立てます。



見守り活動をする委員

問合せ 福祉保健課
TEL 61-3920

利用しよう! この制度

生ごみ処理器等補助金制度

町では、廃棄物の減量化対策の一環として、家庭から排出される生ごみの有効利用を促進するため、生ごみ処理器などを購入した場合、申請により下記の補助金が交付されます。

- 電気式生ごみ処理器→購入価格の3分の2以内の額(最高4万円)
 - コンポストおよびボカシ容器→購入価格の2分の1以内の額
- ※いずれも1世帯1台までとし、平成20・21年度に補助を受けた世帯は対象外となります

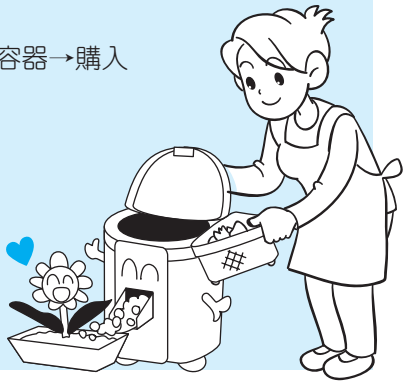

ecoマシーン
生ごみ処理器

生ごみ処理器はその名のとおりに、放りこむだけで生ごみを分解または乾燥してイヤなニオイをなくし、有機肥料に変えたり、捨てやすいサイズにぎゅっと減量してしまう便利でエコな機械です。

問合せ 環境課 TEL 61-3946

情報



町の木「油桐」

個性的な地域づくりのために
福井の伝統的民家普及促進事業

伝統的民家は地域の歴史、景観、あるいは、生活史を表現している財産であり、個性的な地域づくりのための貴重な資源です。
伝統的民家を保存し、地域づくりや景観づくりを普及促進することを目的とし、伝統的民家に補助を行っています。
対象となる住宅
自ら居住するための福井の伝統的民家（付属物を含む）

対象棟数
1棟（応募多数の場合は抽選。ただし5月24日以降は先着順）
補助額
外装または構造体に関する改修工事に関する経費の2分の1の額内（300万円程度）
申込期間
9月30日（木）まで
問合せ 建設課 TEL 61-3948

HIV検査普及週間に伴う
HIV迅速検査を行います

毎年6月1日〜7日は「HIV検査普及週間」です。
福井県福井健康福祉センターでは、エイズ相談・HIV迅速検査を行います。
とき 6月5日（土）

①9時〜11時
②13時〜15時
*事前に予約が必要です。
*当日中に検査結果はお知らせできません。
*検査は匿名・無料です。

ところ 福井健康福祉センター1階
(福井市西木田2-8-8)



予約・問合せ
福井健康福祉センター地域保健課
TEL 36-6810

消防団員募集

あなたの力を
永平寺町消防団で
試してみませんか



応募資格 永平寺町内に居住、または勤務している18歳以上の健康な人なら、男性でも女性でも消防団に入団できます。

待遇 町消防団各条例および同規則に基づく

- ①報酬、出勤旅費などの支給
- ②制服、制帽、活動服などの貸与
- ③公務災害補償、退職報償金(勤続5年以上)
- ④各種表彰制度

団員身分 非常勤特別職の地方公務員

問合せ 消防本部総務課 TEL 61-0179

緊急告知

こちら119番
消防です!



住宅用火災警報器
未設置のお宅へ

今年に入って全国で、住宅用火災警報器が未設置のため、複数の死者が出る住宅火災が連続して発生しています。設置することで、火災に早く気づき避難できます。自主防災活動のスタートは、住宅用火災警報器を設置し、地域の連携（隣近所の協力体制）を確立することです。

尚、『平成20年6月1日から』永平寺町内の住宅では、既に設置が義務となっております。平成22年3月31日現在、設置率が90.8%です。設置されていない住宅は、法令違反となりますので早急に設置し、最寄りの消防署に届出をしてください。お年寄りや子どもたちをはじめ一人ひとり安心して暮らせる『安全・安心のまち永平寺町』実現のため、設置率100%を目指しています。

住宅用火災警報器により早期の発見で、火災にいたらなかった事例も数多く報告されております。

事例1 寝たばこにより火災が発生し、警報器が煙を感じました。警報音で本人が目覚まし、ふとんに水をかけて消火したので、大事に至りませんでした。

事例2 2階居室で就寝していた男性は、1階にある祖母の部屋の警報器の鳴動に気付き、1階におりると仏壇から炎が上がっているのを発見。水道水をかけて消火しました。

防火・防災および自主防災組織訓練の相談は、最寄りの消防署へ

永平寺町消防本部・署 TEL 61-0179 FAX 61-0168
永平寺分署 TEL 63-2345
上志比分署 TEL 64-2180
HP http://www.shobo.town.eiheiji.lg.jp

火災・救急・救助は119番

知っておきたい
国民年金

節目には、国民年金の手続きを忘れずに
就職・退職・20歳になったときなどに手続きが必要です

こんなとき 種別 届出先

第1号被保険者(自営業、学生、無職の人など)

就職したとき	第1号→第2号	勤務先
配偶者(第2号被保険者)に扶養されるとき	第1号→第3号	配偶者の勤務先

第2号被保険者(会社員や公務員など、厚生年金保険や共済組合に加入されている人)

退職したとき	第2号→第1号	市町役場
退職して配偶者(第2号被保険者)に扶養されるとき	第2号→第3号	配偶者の勤務先

第3号被保険者(第2号被保険者に扶養されている配偶者)

就職したとき	第3号→第2号	勤務先
離婚したとき	第3号→第1号	市町役場
配偶者が65歳になったとき		
配偶者が退職したとき		
配偶者の扶養から外されたとき		
配偶者が会社を変わったとき	第3号→第3号	配偶者の勤務先

20歳になったとき

第1号被保険者に該当するとき	第1号	市町役場
第3号被保険者に該当するとき	第3号	配偶者の勤務先

住所が変わったときも届出が必要です

第1号被保険者	市町役場
第2号被保険者	勤務先
第3号被保険者	配偶者の勤務先

問合せ 住民生活課 TEL 61-3945
福井年金事務所 TEL 23-4516

電気のことなら 地元で安心
アフターサービスも安心
福井県電器商業組合
永平寺支部

電気の見守り隊

永平寺メガネ

永平寺町松岡葵2丁目103 (ラッキー前)
TEL (0776) 61-1930
【営業時間】9:30~19:30 [水曜定休]
時計の電池交換も承ります。

楽天 http://www.rakuten.co.jp/auc-eiheiji-mega/
http://www.a-megane.com/

EVENT INFORMATION

イベント情報

5/29(土)・奥越前の自然に親しみませんか?
5/30(日) 経ヶ岳新緑登山

今年から新しく企画された経ヶ岳登山と六呂師高原散策を楽しむイベントを開催します。
日時 5月29日(土)・30日(日)



会場 福井県立奥越高原青少年自然の家
登山先 経ヶ岳
募集人数 30名
参加費 2,800円(当日集金)
申込期間 5月1日(土)～16日(日)
お問い合わせ 奥越高原青少年自然の家
☎0779-67-1321

7/25(日)～参加者募集
7/29(木) B&G海洋体験セミナー

全国各地から子どもたちが集まり、沖縄でマリンスポーツやイルカ体験、世界最大の『美ら海水族館』見学、

カヌーでマンガロープ観察などの自然体験学習を行います。
日時 7月25日(日)～29日(木) 4泊5日
研修地 沖縄県北部地区(伊丹空港発着)
対象者 町内在住の小学5年生～中学3年生 永平寺町推薦枠 2名
参加費 64,000円(町補助30,000円あり)
申込メ切 5月10日(月)まで
問合せ 生涯学習課 ☎61-2009



映画「おとうと」上映会

日時 6月13日(日)
① 10時 ② 14時
2回上映
(上映時間 2時間6分)

会場 上志比文化会館
サンサンホール 大ホール

入場料 (全席自由席): 1,000円
※当日も同一料金ですが、前売券が完売の時は、当日券は販売いたしません。

チケット発売開始日時 5月10日(月) 9時～
チケット発売所 上志比文化会館サンサンホール、生涯学習課(松岡公民館内)、永平寺緑の村ふれあいセンター(土・日・祝日のチケット販売は、上志比文化会館サンサンホール、役場本庁、役場永平寺支所とさせていただきます)

主催 永平寺町・永平寺町教育委員会
問合せ 上志比文化会館サンサンホール
☎64-3170



宝くじ文化公演「桂文珍独演会」開催

日時 8月1日(日)
開場 13時30分
開演 14時

会場 永平寺緑の村ふれあいセンター

入場料 一般 2,000円(全席自由)
※宝くじの助成により、特別料金になっています。
※前売り券完売の場合、当日券は販売いたしません。
※未就学児の同伴、入場はご遠慮ください。

前売り券の販売開始日時 5月24日(月) 9時～
入場券の販売先 永平寺緑の村ふれあいセンター、永平寺支所、上志比文化会館サンサンホール、生涯学習課(松岡公民館内)、役場本庁(土・日・祝日のみ)
※生涯学習課は、土・日・祝日の販売はありませんのでご了承ください。

問合せ 永平寺緑の村ふれあいセンター
☎63-4222



永平寺四季食彩館 れんげの里

大学附属病院横、旧Aコープ跡地にて、町内の農家さんが真心込めて作ったとれたて新鮮野菜を毎日お届けします。

営業時間 午前9:30～午後7:00
定休日 毎週火曜日

出荷者さん随時募集中

詳しくは、れんげの里事務局までお問い合わせください。
〒910-0337 福井県坂井市丸岡町新鳴鹿3-148
TEL 0776-97-8161 FAX 0776-97-8162

墓石・灯籠・石材工事一式
日本石材産業協会正会員

福井石材株式会社

永平寺町松岡観音3丁目210 Tel(0776)61-4269
フリーダイヤル 0120-21-8485



やぶこし たいちくん たにぐち りんちゃん ただ こうしくん

3月届出分(敬称略)

戸籍の窓

まちの人口

2010年4月1日現在(前月比)
合計 19,960人(-53)
男 9,604人(-31)
女 10,356人(-22)
世帯数 6,097世帯(-24)
(住民基本台帳より 外国人含む)

赤ちゃん

名前	性別	保護者	住所
藪腰 泰地	男	教晃・敬子	寺本
谷口 凜	女	陽祐・英恵	松岡観音2
多田 幸史	男	久幸・奈津子	吉峰
吉田 悠輝	男	誠・絹子	栃原
白崎 俊惺	男	豪・典子	松岡菜3
加茂 杏菜	女	周士・裕美	松岡吉野堺
朝日 悠翔	男	元昭・三有紀	竹原
吉川 蘭	女	真吾・美穂	松岡薬師2
寺腰 知央	男	典夫・なをみ	松岡上合月

ウエディング

住所	名前	旧住所
山王	清水 裕浩	山王
山王	石黒 恵美	鯖江市
山王	斎藤 知哉	山王
市野々	中村 美聡	愛知県
市野々	尾下 正広	市野々
市野々	吉田沙佑里	市野々



おやみ

名前	年齢	住所	名前	年齢	住所
田口 嘉男	85	東古市	坪川とめを	88	諏訪間
長谷川 巖	85	東古市	中村進治郎	84	松岡春日2
福澤 克明	45	松岡平成	朝井たま	99	中島
河野きよよ	99	花谷	西浦美智子	84	松岡春日2
山口 弘	93	松岡芝原3	村崎 一栄	80	松岡春日1
角井 秀夫	92	松岡薬師2	橋本 昭六	78	松岡芝原1

このコーナーに掲載したくない場合は、届け出た際にその旨をお伝えください。

便利な住民基本台帳カード 今なら「無料」で取得できます

永平寺町では、住民基本台帳カード(住基カード)を利用した便利なサービスの普及促進を図るため、平成23年3月まで住基カード交付手数料を無料にしています。

住基カードでは、自動交付機により各種証明書【住民票(世帯全員および個人)、印鑑証明書(個人)、所得課税証明書(個人)】を各200円で取得することができます。また自動交付機は平日時間外や休日でもご利用いただけます。(永平寺町役場本庁は7時30分～20時)住基カードにはほかにもさまざまな特典があります。ぜひご利用ください。

住基カードの申請に必要なもの

- ① 公的な身分証明書【写真付き】
(運転免許証・パスポート・身体障害者手帳など)
- ② 印鑑登録カード
- ③ 印鑑(認印)

問合せ

住民生活課

TEL 61-3945



春のスタートに…
フレッシュセール
実施中!!
名刺・封筒・あいさつ状
チラシやパンフ、
WEB関係特価対応中!

朝日印刷株式会社
松岡営業所 〒910-1118 永平寺町松岡薬師1-79 TEL 61-0680
E-mail: info@asahi-p.jp

皆様の夢をお手伝いします!



福邦銀行 松岡支店

吉田郡永平寺町松岡春日1丁目31番地の2
電話 (0776) 61-0063