



ぼくたちの元気も鯉のぼりにのって届け!

4月14日、春のぼかぼか陽気が続いたこの日、御陵幼児園の4・5歳児が松岡河川公園までお散歩しました。川風にのって元気に泳ぐ鯉のぼり。この風によって、復興に向けて頑張っている東北地方まで「元気」が届くよう、みんなで鯉のぼりに元気の素を吹き込もうと手を上げてバンザイ!!

CONTENTS

- 23 被災地に届け…
- 4 お持ちですか? 「あさがお手帳」
- 5 永平寺町人事異動
- 7・9 ニュースファイル・まちかどショット
- 12~16 暮らしの情報
- 19 イベント情報

5月号

No.64
平成23年5月6日発行

永平寺町イメージキャラクターの名前が決定!

永平寺町の皆さん、
ぼく「えい坊くん」です!
これからよろしくね!



昨年開催された「永平寺町産業フェア2010」で最優秀賞に選ばれたキャラクターの名前を募集したところ、町内から86点の応募があり、勝見広美さん(松岡上合月)と南部和恵さん(せせらぎ)から寄せられた『えい坊くん』が愛称の座を射止めました。

永平寺町の「えい(永)」とお坊さんの「坊」をとり名付けられました。老若男女が覚えやすく、親しめる名前です。

これからは、特産品シールや各種パンフレット、着ぐるみ製作によるイベント出演など、様々な場面・場所で皆さんにお会いできると思います。

『えい坊くん』は、町民の期待を背負い、町の更なる発展、飛躍になるよう頑張ります。イベントなどでぼくを見かけたら「えい坊くん!」と声をかけてくださいね。

最優秀賞 勝見 広美さん(松岡上合月) 南部 和恵さん(せせらぎ)

優秀賞

川本 和枝さん(京 善)	源野 未那さん(松岡芝原)
朝倉 知華さん(松岡志比塚)	小川実咲貴さん(鳴鹿山鹿)
中兼 祥子さん(市 荒 川)	田原トシエさん(市 荒 川)
竹澤 晃さん(諏 訪 岡)	白崎 洋美さん(松岡春日)
加藤 美敬さん(松岡学園)	清田 唯香さん(浅 見)

(順不同)

四季の森から

五月晴れの空には元気よく鯉のぼりが泳いでいます。四季の森文化館の空には「とんぼ玉」の鯉のぼりが泳ぎます。

四季の森文化館がリニューアルして早1年。町民の皆さまをはじめ、多くの人々にご来館いただきました。この1年、とんぼ玉作り、勾玉作り、火おこし、民具の展示など、いくつかのメニューを揃えてきました。特にとんぼ玉作りについては、広報でご紹介した通り、バラエティに富んだ種類が作られるようになりました。

2年目となる今年度は、今までのメニューをよりよいものにし、新しいメニューも加えていく予定です。さらに、毎月第3日曜日は体験メニューが一部無料となります!

スタッフ一同、皆様のお越しを心よりお待ちしております。



問合せ 四季の森文化館 TEL 63-2111

永平寺町 人事異動

○は昇任

	新所属	氏名	旧所属	
課長・支所長・館長	会計	○立花 紀子	福祉保健	
	監理	南部 顕浩	上志比支所	
	税務	山田 和郎	生涯学習	
	子育て支援	○伊藤 悦子	農林	
	上水道	○山本 清美	総務	
	永平寺支所	○栂山 勇	生涯学習	
	上志比支所	茶谷 重敏	監理	
	学校教育	末永 正見	上水道	
	生涯学習	○長谷川 伸	企画財政	
	町立図書館	青木喜代美	永平寺支所	
参事	総務	柿木 治彦	上水道	
	総務	○青木恵都子	総務	
	住民生活	山口 真	商工観光	
	住民生活	○野崎 俊也	住民生活	
	農林	○南部裕美子	住民生活	
	農林	○清水 昭博	子育て支援	
	上水道	太喜 雅美	上志比支所	
	上水道	○清水 和子	上水道	
	町立図書館	中村 耕夫	永平寺支所	
	環境	戸枝美智子	生涯学習・永	
福祉保健	石倉ひと美	生涯学習・上		
松岡保健センター	石田 和江	地域包括支援センター		
地域包括支援センター	森田久見代	松岡保健センター		
子育て支援	酒本 和浩	農林		
建設	島本 清美	生涯学習		
商工観光	帰山 英孝	税務		
生涯学習	○宇野美智子	建設		
生涯学習・上	○斉藤 一代	永平寺支所		
(派遣)福井県地方税滞納整理機構				
	木村 勇樹	生涯学習・永		
主査	総務	島田 通正	農林	
	企画財政	波多野清志	総務	
	住民生活	田中 寛美	福祉保健	
	住民生活	荒井 博美	環境	
	子育て支援	寺岡 孝純	福祉保健	
	福祉保健	笠島 和栄	上志比保健センター	
	福祉保健	松平 靖亮	子育て支援	
	建設	山口 健二	上水道	
	商工観光	江守 直美	住民生活	
	上水道	酒井 春美	上志比支所	
上志比支所	竹内 啓二	生涯学習・上		
学校教育	藤永 美月	上水道		
生涯学習・永	太喜美恵子	住民生活		
(派遣)五領川公共下水道事務組合				
	河合 雅之	環境		
主事	総務	田中 一寛	五領川公共下水道事務組合	
	農林	斉川 貴史	建設	
	建設	齋藤 隆通	永平寺支所	
	商工観光	中屋 貴大	新採用	
	永平寺支所	戸庭ひとみ	商工観光	
	永平寺支所	酒井 貴広	新採用	
	生涯学習	中村 憲二	新採用	
	園長	松岡西幼児園	○福田富美恵	松岡西幼児園
		御陵幼児園	○山本 豊美	御陵幼児園
		なかよし幼児園	田川 幸江	松岡西幼児園
志比幼児園		青木美佐子	なかよし幼児園	
上志比幼児園		石井 一枝	志比幼児園	
主任保育士		松岡西幼児園	南部 聡美	志比南幼児園
	御陵幼児園	玉村千登美	なかよし幼児園	
	なかよし幼児園	○松川由紀江	上志比幼児園	
	志比南幼児園	○斉藤 恵子	上志比幼児園	
	保育士	松岡西幼児園	伊藤 由実	志比幼児園
		御陵幼児園	久谷明日香	志比南幼児園
		なかよし幼児園	木戸 聡美	新採用
		志比南幼児園	鈴木 聡子	志比幼児園
		志比南幼児園	石田 朋恵	新採用
		志比幼児園	中川 優子	なかよし幼児園
上志比幼児園		加藤 薫	御陵幼児園	
上志比幼児園		石塚 エリ	志比幼児園	
上志比幼児園		伊藤 朋子	なかよし幼児園	
消防本部				
主査・消防司令補				
	本部警防課	假屋 英樹	上志比分署	
	本部総務課	道幸 誠	本部警防課	
主査・消防士長				
	上志比分署	田中 聡彦	本部総務課	
退職(3月31日付)				
	山田 幸枝	会計課長		
	伊東 照治	税務課長		
	毛利 純子	子育て支援課長		
	川口 朱美	御陵幼児園長		
	南部 敬子	上志比幼児園長		
	大道 正一	学校教育課長		
	西村 基二	町立図書館長		
	中川まゆみ	商工観光課参事		
	木戸真理子	学校教育課課長補佐		
	府中 絹代	町立図書館課長補佐		
	小林 学	総務課技能員		
	酒井美千代	志比小・調理員		

子育て応援手帳をお持ちですか？

「あさがお手帳」



永平寺町では、乳幼児期から成人期まで医療、福祉、教育機関などの支援を継続させるために、子育て応援手帳「あさがお手帳」を作成し、平成21年度より赤ちゃん訪問時に配付しています。(3歳児健診時にも配付)

平成23年度で0～5歳児への配布が完了し、それ以降は新生児対象に配布していきます。

この「あさがお手帳」は、お子さんの成長の過程で、様子を見ていて気がかりなことが出てきたときに開いて見たり、メモをしたりしてほしい手帳です。将来、お子さんに気がかりなところは出てこないかもしれませんが、様子が気にかかったときにチェックをしてみて、その情報をもとに関係機関(幼稚園・幼稚園、小・中学校、専門機関など)とご相談していただくための手帳として作成いたしました。

「母子手帳」を持ち歩かなくてもよい年齢にお子さんがなられたときに、「あさがお手帳」と一緒に保管できるように、専用のファイルもセットになっています。

手帳の内容は、以下のように構成されています。

■お子様の基本情報

- 氏名・生年月日
- 家族構成
- 出産時の状況
- 出産時の身長・体重

など

- 所属の記録には、在籍した園、小・中学校、高校、大学を記入します
- 6歳までの生育のまとめには、母子手帳をもとに、項目に従って転記します
- 7歳～20歳までの成長の記録には、各年齢1ページで、所属(園、学校、大学、職場)・家庭での様子、予防接種・各種検査などの記録、所属での相談などの記録を記入します

■成長の記録

- 所属の記録
- 6歳までの生育のまとめ
- 7歳～20歳までの成長の記録

など

- 気がかりチェックシートは、1歳6ヶ月児用、3歳児用、5歳児用からなっています
- 1歳6ヶ月児用は23の質問項目、3歳児用、5歳児用は同じ内容で39の質問項目からなっています。当てはまる質問項目に○を記入します。いじめチェックシートも、23の質問項目からなっており、当てはまる質問項目に○を記入します

■気がかり相談用シート

- 関係機関一覧
- 気がかりチェックシート
- いじめチェックシート
- 気がかり情報交換用シート
- 相談の記録

など

- 気がかり情報交換シートは、A、B、Cのシートからなっています。Aのシートは、家庭環境(家庭生活の様子、家族との関わり)、生育歴・相談歴・検査結果などの項目からなっています。Bのシートは、情報のまとめ(得意なこと、気になることなど)、支援方針と目標の項目からなっています。Cのシートは、これからの支援策(学習・生活・対人関係面)と支援経過の項目からなっています
- 相談の記録には、相談日、相談先、内容の項目からなり、相談したことや支援内容を記入します

あさがお手帳を 持っていない人へ

0歳児から5歳児の保護者で、町外からの転居や、配布後の紛失などで「あさがお手帳」をお持ちでない場合は、窓口にて配布いたします。

「松岡保健センター」(TEL 61-0111)にお気軽にお問い合わせください。

こしの国ケーブルテレビからのお知らせ

地上デジタル放送への対応は、7月24日まで！

本年7月24日に地上アナログ放送が停波します。
こしの国ケーブルテレビに加入している人も、地上デジタル放送への対応が必要になります。
まだ地デジへの対応が済みでない場合には、地上デジタルチューナー内蔵テレビに買い換えるか、地上デジタルチューナーを購入し、アナログテレビに接続するなどの対応が必要になります。同じくBSアナログ放送も7月24日に停波します。



北陸放送・北陸朝日放送の地上デジタル放送について

こしの国ケーブルテレビに加入している人で、福井県内の地上デジタル放送は視聴できるが、北陸放送と北陸朝日放送が視聴できないということはありませんか？
北陸放送と北陸朝日放送の地上デジタル放送については、平成20年7月1日に配信を開始したため、それ以前に地上デジタル対応テレビなどを設置した場合には、チャンネルスキャンなどの再設定が必要になります。
詳しくは、ご使用機器の取扱説明書をご覧ください。

お店のCMを流しませんか！

コミュニティチャンネル（アナログ5ch・デジタル091ch）では、CM放送を募集しています。
地域のいろんな情報を放送しているチャンネルなので、CM効果は抜群です。また永平寺町及び福井市美山地区（旧美山町）だけのエリアを絞った宣伝のため、費用対効果に優れています。地元企業や個人事業者の皆さん、テレビでCMを流しませんか？

NHK衛星受信料が年額2,420円お得です！

こしの国ケーブルテレビでは、NHK衛星受信料団体一括支払制度を導入しています。
この制度は、こしの国広域事務組合がNHK受信料を代行集金し、NHKへ支払うことにより団体割引が適用され、年額最高2,420円が割引されるといふものです。
この制度を利用するには、別途お申し込みが必要です。

■利用条件

- (1) こしの国ケーブルテレビの加入者であり、利用料を口座振替にて納付している
- (2) NHK放送受信契約が衛星契約である。または衛星契約に変更する

「取材に来て欲しい」取材依頼はこちらまで！

地域のイベントや活動など取材を同参画を町民に理解してもらったための今後の取り組みや、町の各種委員会・審議会においての女性の登用の現状などについて活発な意見交換が行われました。また、今後、各種団体や各地区などで男女共同参画について考えていただく機会を設け、更に男女共同参画を推進していくことで意見が一致しました。

スポーツ少年団の仲間が集結

4月9日永平寺緑の村ふれあいセンターにて、町内のスポーツ少年団18団の団員と指導者が集結し、結団式が行われました。
はじめに、本部長である青山教育長が「いよいよスポーツシーズンです。新しい学年になり、新しい仲間もできます。スポーツを通して友情を深め、力を合わせて今年も頑張ってください」とあいさつしました。参加した260名の団員は、結団式後に体力テストを行い、仲間同士で体力を競っていました。



団員証を青山本部長より受けとる上志比少女バレー加藤 楓さん

町長と「ろばたトーク」で活発な意見交換
3月28日 男女共同参画推進委員
日頃男女共同参画の推進のため活動している男女共同参画推進委員の皆さんと、松本町長が3月28日にろばたトークを開催しました。
委員の皆さんは、昨年8月に行われた「男女共同参画都市宣言」の実施に携わり、男女共同参画に対しての認識を新たにしたところです。男女共同参画に対する思いや、考えを町長に伝え、意見交換することでまちづくりの一環として行政に反映することができないかという思いからろばたトークが実現しました。
ろばたトークでは男女共同参画推進委員



意見交換する松本町長と男女共同参画推進委員

希望される場合には、事務局までご連絡ください。
取材が決定した場合は、事務局から連絡いたします。

「デジ9インフォ」で情報を発信してみませんか！

「デジ9インフォ」は、コミュニティチャンネルの視聴者へ気軽に情報を発信するための番組です。あなたもテレビに出演して情報を発信してみませんか？
○催し物のご案内
○イベントの参加者募集
○サークルの新規会員募集
○ボランティア募集
○不用品を譲ります
○子犬や子猫を譲ります
○祝全国大会出場 など

■告知の方法

- (1) 告知する情報は1分以内
- (2) 各自ポスターなどをご用意ください
- (3) 告知内容については、事前に申請が必要です

■放送回数および放送時間帯

- (1) 1日6回×7日間（水曜日更新）

アマチュアビデオ作品募集中！

「I LOVE MY VIDEO」のコーナーでは、皆さんが撮影したビデオを募集しています。
地域の自治会活動やスポーツ大会など、あなたの力作を放送しませんか？
※著作権の関係上、催し物などを撮影する際には、必ず主催者に許可

を得てください。
※内容を審査した結果、放送できない場合があります

申込・問合せ

こしの国広域事務組合
TEL 63・1231

光インターネット 始めてみませんか？

こしの国光インターネットサービスは、こしの国ケーブルテレビの利用者ならごなたでも加入することができます。
現在2,156件（加入率29.47%※1）の人にご利用いただいております。
■ベストエフォート型のサービスのため、通信速度や通信品質を保証するものではありません
■料金は毎月定額料金。一戸建ての場合、月額3,990円（初回のみ初期登録費および宅内光配線工事費として、24,150円が必要になります）
光インターネット申込・問合せ
NTT西日本 北陸
こしの国インフォメーション
センター
0120・960036
平日9時〜17時（土・日・祝日除く）

※1 加入率は平成22年4月1日住民基本台帳世帯数より算出

平成22年度における永平寺町情報公開制度の運用状況について

永平寺町情報公開制度では、法人・住民などから情報の公開を求められた件数などの運用状況を取りまとめ、毎年度1回、公表することとしています。平成22年度においては、下表のとおりです。

請求件数	処理状況			不服申立件数
	公開件数	部分公開件数	非公開件数	
1件	1件	0件	0件	0件

敷地内禁煙にご協力ください！

町の施設では、4月より敷地内禁煙となりました。役場、支所や図書館、体育施設などご来館の際は、ご協力をお願いいたします。

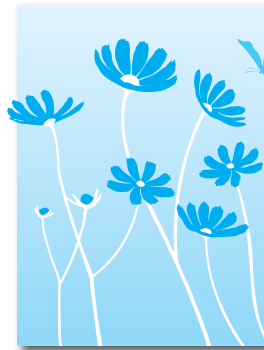

♪ 永平寺町合併5周年記念♪ 「NHKのど自慢」 9月25日(日)開催決定!!

永平寺町合併5周年を記念して、9月25日（日）松岡小学校体育館にてNHKのど自慢を開催します。



詳しくは後日、広報紙などでお知らせいたします。お楽しみに！

問合せ 企画財政課 TEL 61-3942



またかど ショット



そと川に稚魚を放流する園児

りっぱな大きなマスになってね～

3月25日 九頭竜川サクラマス放流

毎年、春と秋に福井県水産課が主催で行っているサクラマスの稚魚放流が、松岡河川公園河川敷で行われ、松岡地区の園児102名が参加しました。

サクラマスは川から海に下って回遊し、60cmほどに成長した後、産卵するために生まれ育った川を遡上する魚。園児たちはサクラマスの生態の説明を受けた後、稚魚の入ったバケツをひっくり返さないように大切に川まで運び「大きくなって帰ってきてね～」と声をかけながら放流しました。

「小さいお魚が海から帰ってくる時には、大人の魚になっているから永平寺の川がわかるのかな～」と放たれた川に再び帰ってくるサクラマスの生態を不思議そうに話していました。

校長先生の話真剣に聞く新一年生



新たな成長の一步

4月6日 町内小中学校入学式

町内小学校175名、中学校209名が4月6日、新一年生として学生生活の新たな一步を踏み出しました。

松岡小学校では、ピカピカのランドセルに少し大きめの制服を着た新入生55名が保護者と手をつなぎながら校門をくぐりました。

入学式では、上級生のお兄さんお姉さんが持つ花のアーチをくぐり入場。緊張した面持ちの子や、笑顔で手を振りながら入ってくる子もいました。

あいさつに立った室校長は「新入生みなさん、明日から元気にこの松岡小学校に登校してきてください。元気があれば勉強もスポーツも何でもできます！」と呼びかけ、新入生たちは「はい！」と大きな声で返事をしていました。



紙芝居を来場者に披露するB-メイトさん

紙芝居で町の民話を楽しんで

4月16日 町立図書館

図書館ボランティアB-メイトが作成した永平寺町に伝わる民話の紙芝居を、町民に広く知っていただくため、4月から毎月第3土曜日に紙芝居会を町立図書館で定例開催することとしました。

この日、披露したのは「的川の河童」「窪の一つ目小僧」の2作品。B-メイトの稲垣さんは「民話には大人が子どもを思いやる気持ちが入っている。沼や淵に近づくと危険だよと警告の意味で、子どもが怖がる妖怪（河童）を登場させるお話を作って聞かせていたのだと思います」と、紙芝居を制作しながら昔の人の思いが伝わり、温かな気持ちになると話してくれました。また、B-メイトの土肥さんは「新作は今年も2作品作ります。どんな民話かは、乞うご期待！また来月も聞きに来てくださいね」と来場者に呼びかけました。



白井さんの演奏に合わせて園歌を合唱する園児たち

大好きな園歌を大合唱

3月24日 上志比幼稚園卒園式

設立時から、園歌のなかった上志比幼稚園に、このほど園歌が完成しました。これは、3月いっぱい定年を迎える南部敬子園長が昨年4月より作詞を手がけ、子どもたちの成長を願う詞を織り交ぜながら歌詞を考えました。作曲はサクソ奏者 白井 淳夫さん（福井市）に依頼。1月に念願の園歌が完成し、卒園式に間に合うように園児たちは一生懸命に園歌を覚えました。

3月24日の卒園式には作曲した白井さんをお招きし、白井さんの演奏に合わせて園児たちが大合唱。その姿を南部園長は目頭を抑えながら見守っていました。

園長は式後、CDにした園歌を卒園児一人ひとりに手渡しでプレゼント。CDを手にした園児たちは「園の歌大好き！幼稚園も大好き！」と園を後にしました。

こちらは、地域包括支援センターです



介護予防「若がえり教室」の効果



歯科衛生士による口腔ケア指導

今回は、永平寺町3会場で実施された介護予防「若がえり教室」のご紹介です。町で実施されているこの教室は週1回の計14回、運動指導士の指導による筋肉を使う運動、バランス運動、ストレッチなど家庭でもできる運動の紹介と実践のほか、歯科衛生士の指導による口腔内の清掃のほか、飲み込み機能を向上させるお口の体操をご紹介します。また、管理栄養士の指導により、病気予防のための食事内容や調理方法、栄養のバランスについての話をいたします。

教室に参加した人の約7割が「若がえり」の変化を感じています

教室終了時に実施したアンケートを集計した結果から、「教室に参加して何らかの変化があった」と回答した人が参加者の約7割を占めていました。その具体的な変化とは「仲間ができて元気になった」「何事にも積極的になれた」「気持ちが前向きになった」「生活の中の楽しみができた」、などの精神的な変化を挙げる人が最も多く、次いで「風邪をひかなくなった」「身体も元気になった」「肩が痛いのがなくなった」などの健康や身体の変化を挙げる人が多くなっていました。

このほか、体力効果を見るために教室開始時と終了時に体力測定を参加者全員に行いました。その結果、「柔軟性」、「敏捷性」、「歩行能力」の測定結果が向上していました。この教室に参加することで、体力的にも精神的にも効果が見られることが明らかになりました。

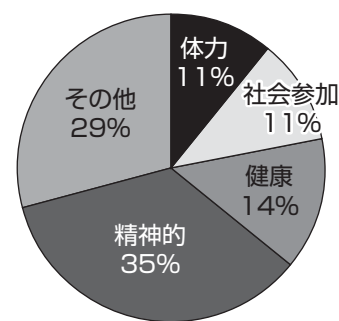

「若がえり教室」に参加して何らかの変化を感じたと答えた方は具体的にどんなことですか」の回答集計結果

今年度も各地区で実施する予定です。皆さん振るって参加してください

お問い合わせ 永平寺町地域包括支援センター 専用電話 ☎61-6638



介護予防体操の様子

介護・保健・福祉の専門職が相談にお答えします

まずは、お電話ください。



今月の予防接種対象者

個別
予防接種



- ★対象者には町から問診票を送付します。
- ★接種場所は町内指定医療機関となります。送付案内をご覧ください。
- ★町から配布されております「予防接種手帳」を必ず読んで接種してください。
- ★問診票は裏面までよく読み、問診内容は自宅ですべて記入してください。

予防接種名	対象者
BCG（結核）	平成23年1月1日～平成23年1月31日生
三種混合 1期 （ジフテリア・百日咳・破傷風）	初回 平成22年12月1日～平成22年12月31日生
麻しん・風しん 1期	平成22年4月1日～平成22年4月30日生
日本脳炎 1期 初回	平成20年4月1日～平成20年4月30日生
麻しん・風しん 3期【中学1年時に1回】 4期【高校3年時に1回】	3期 平成10年4月2日～平成11年4月1日生 4期 平成 5年4月2日～平成 6年4月1日生

乳幼児健診日程

健診・相談内容	対象児	日程	場所	時間
1歳半児健診	平成21年9月16日～10月31日生	5月18日（水）	松岡福祉 総合センター	午後1時30分～ 2時まで受付
3歳児健診	平成20年3月16日～4月30日生	5月17日（火）		

元気、長生き、11（いい）からだ！
平成23年度 5月～7月までの集団健診のお知らせ

日 時	場 所	一般健診特定健診高齢者健診	胃がん	大腸がん	肺がん	前立腺がん	肝炎ウイルス検査
5月11日（水）	松岡保健センター	○	○	○	○	○	○
6月11日（土）	松岡保健センター	○	○	○	○	○	○
6月23日（木）	上志比保健センター	○	○	○	○	○	○
7月11日（月）	永平寺保健センター	○	○	○	○	○	○
7月21日（木）	松岡多目的集会所（さおう荘）	○	○	○	○	○	○

集団健診 注意事項

- 受付時間：胃がん・大腸がん検診のみ受診の人は、午前7時30分～10時まで
胃がんと特定健診、肺がん等複数受診される人は午前8時30分～10時まで
- 健診料金：20歳以上のがん検診（乳がん検診は、40歳以上）無料。
40歳以上の特定健診（永平寺町国民健康保険加入者）と高齢者健診料金無料。一般健診は、1,000円。
肝炎ウイルス検査料金無料。
- 特定健診（40～74歳）、高齢者健診（75歳以上）をお受けになる人は、ご加入の医療保険者発行の受診券が必要です。
（永平寺町国民健康保険加入者、後期高齢者医療制度加入者は、健診を申し込まれた後に、受診券を送付します）
- 集団健診をご希望される人、松岡保健センター（61-0111）にお申込みください。

がん個別検診

- 実施期間 平成23年5月11日（水）～平成24年1月31日（火）
 - 対象者と内容 ※松岡保健センターにお問い合わせいただくか、
 - 検診場所 指定医療機関 } ホームページをご覧ください。
 - 受診までの流れ
 - ①希望する指定医療機関へ各自が電話で予約申込みをしてください。
 - ②「がん検診受診券」と「医療保険証」を持参のうえ、予約した医療機関で受診してください。
- ※がん個別検診の受診には、永平寺町発行の「がん検診受診券」が必要です。お手元に「がん検診受診券」が届いていない人で、がん個別検診を希望される人は、松岡保健センターにお問い合わせください。

高齢者健診（個別）

- 実施期間 平成23年5月2日（月）～平成23年12月28日（水）
- 対象者と内容 ※松岡保健センターに
- 健診会場 } お問い合わせいただくか、ホームページ
- 指定医療機関 } をご覧ください。
- 申し込み 松岡保健センターにお申込みください。
- ※高齢者健診（個別）を受診する場合は「高齢者健診受診券」が必要です。

松岡保健センター TEL 61-0111

新着図書

新着図書



【介護の現場がこじれる理由】
本間 清文／著
（雲母書房）
「自分の要介護状態を受け入れられない認知症老人。机上論としての介護保険制度…。介護の問題を現場から検証します。」

- | | |
|-----------------------|----------------|
| 一生、読書好きになる本の選び方 | 学研パブリッシング |
| 声に出して読みたい論語 | 齋藤 孝 |
| あなたはもっと怒っていい | 和田 秀樹 |
| 仏の発見 | 五木 寛之 |
| 傍訳曹洞宗読誦聖典 | 中野 東禅 |
| るるぶこどもとおでかけ関西 '11～'12 | JTBパブリッシング |
| 誰が小沢一郎を殺すのか？ | カレル・ヴァン・ウォルフレン |
| 最後の審判を生き延びて | 劉 暁波 |
| ドラッカーの教えとおお、経営してきました | 酒巻 久 |
| わが子の「やる気スイッチ」を入れる | 松田 正男 |
| 全天星座百科 | 藤井 旭 |
| うつに効く食べもの、食べ方、作り方 | 生田 哲 |
| 野菜を干せば、こんなにおいしい！ | 小田真規子 |
| コンテナで野菜づくり | 藤田 智 |
| 小津安二郎美食三昧 関東編 | 貴田 庄 |
| 斎藤佑樹と歩んだ1406日 | 應武 篤良 |
| 大局観 | 羽生 善治 |
| たてつく二人 | 三谷 幸喜 |
| 新春歌会（酔いどれ小藤次留書16） | 佐伯 泰英 |
| 放課後はミステリーとともに | 東川 篤哉 |
| 麒麟の翼 | 東野 圭吾 |
| カササギたちの四季 | 道尾 秀介 |
| 花の鎖 | 湊 かなえ |

児童図書



【古代エジプトのものがたり】
ステューブ・ランバート／絵
ロバート・スウィンデルズ／再話
（岩波書店）
「太陽神ラーの神話」「オシリスの神話」「ファラオ（王）と神と魔術師」といった、ナイル川沿岸に語りつがれた物語を収録。」

- | | |
|----------------------|--------------|
| 沖縄の大研究 | 屋嘉 宗彦 |
| 知ろう！防ごう！自然災害 1 | 佐藤 隆雄 |
| よくわかる身のまわりの現象・物質の不思議 | 国立天文台 |
| スポーツスーパースター伝 5 | ベースボール・マガジン社 |
| 心霊スポットへようこそ [1] | 山口 理 |
| とらわれのフェルダ | オンドジェイ・セコラ |
| のえんどうと100にんのこどもたち | 甲斐 信枝 |
| プルガサリ | キム・ジュン Chol |
| 白川静さんに学ぶ漢字絵本 足の巻 | はまむら ゆう |
| おにもつはいけん | 吉田 道子 |

図書館だより

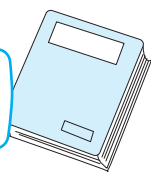

- おはなしのくさ**
5月14日（土） 10時30分から11時まで。町立図書館（松岡）視聴覚室にて。
- おはなしの会**
5月14日（土） 14時から14時30分まで。町立図書館永平寺館にて。
- サンサン教室（牛乳パック工作）**
5月21日（土） 10時30分から11時15分まで。町立図書館上志比館にて。
- 民話紙芝居**
5月21日（土） 10時30分から11時まで。町立図書館（松岡）視聴覚室にて。

- おはなしの会**
5月21日（土） 14時から14時30分まで。町立図書館永平寺館にて。
- 絵本の読み聞かせ**
6月4日（土） 10時から10時30分まで。町立図書館（松岡）絵本コーナーにて。
- 図書館案内**
DVD視聴が可能になりました
ビデオに加えてDVDも館内で視聴できるようになりました。時間にゆとりができたときは、DVDを見てゆっくりお過ごしください。町立図書館（松岡）と永平寺館で可能です。

- 雑誌の破損が目立ちます**
雑誌のページや応募はがきなどを破る人がいるようです。あとで読む人が不愉快な気持ちになるようなことはおやめください。
- 5月の特設コーナー**
■町立図書館（松岡）
「事典・辞典」
■永平寺館
「NHK大河ドラマ特集2」
■上志比館
「非常に備えて！」

町立図書館（松岡） TEL 61-7117
町立図書館永平寺館 TEL 63-3111
町立図書館上志比館 TEL 64-3170

開館時間 10:00～18:00
※ 町立図書館は火・木曜日10:00～20:00
休館日 毎週月曜日・毎月末日
※ 町民カレンダーをご参照ください



年長組のおねえちゃんたちが作ってくれたアンパンマンのメダルを胸に勇気100倍?!
(松岡東幼児園 入園式にて)

軽自動車税・固定資産税の納付が始まります

納付書は5月10日頃、発送予定です。物置なども含まれます。

軽自動車税について

●納期限

第1期	5月31日(火)
-----	----------

口座振替のお勧めについて

税の納付は、便利な口座振替をお勧めします。口座振替日は、各納期限と同日です。

固定資産税について

●納期限

第1期	5月31日(火)
第2期	8月1日(月)
第3期	12月26日(月)
第4期	2月29日(水)

固定資産税では、宅地や雑種地の見直しを順次行っております。この見直しに伴い評価が上昇し、税額が増額する場合があります。公平かつ適正な課税のためですので、ご理解をお願いいたします。

町民税の納付書は6月10日頃、国民健康保険税の納付書は7月10日頃に発送予定です。

問合せ 税務課 TEL 61-3944

5月12日から18日は 民生委員児童委員活動強化週間です。

「広げよう地域に根ざした思いやり」を合言葉に、町内で53名(内4名は主任児童委員)の民生委員児童委員が活動しています。

民生委員児童委員とは、「民生委員法」および「児童福祉法」に定められたボランティアとして、子どもさんから高齢者、地域住民の皆さまが安心して住み続けることができるよう、地域住民の立場に立って行政や関係機関、自治会などと協力し、皆さまの暮らしを支援させていただいております。

民生委員はすべて児童委員を兼ねていますが、主に子どもに関する支援活動を行う主任児童委員もいます。

主な活動内容

- 1.安心して住み続けることができる地域づくり**
行政や社会福祉協議会、自治会、福祉サービス事業者などと協力して取り組みます。
- 2.地域社会での孤立、孤独をなくす**
一人暮らし高齢者宅訪問・地域サロン活動・小地域福祉委員会設置などを推進、地域住民との和

づくりをいたします。

3.児童虐待、犯罪被害、安全のための見守り活動

行政と連携し、児童への虐待や犯罪による被害を防ぐ見守りパトロール、相談支援を実施します。

4.福祉課題を抱える生活困難家庭のつなぎ役

精神的・経済的に不安な人のつなぎ役として地域社会や行政などの支援につなぎます。

5.日常の高齢者宅訪問・安否確認など

日頃の見守り活動などで把握している情報を災害時などに役立てます。

民生委員児童委員は、常に地域の皆さまの相談相手です。いつでもお気軽にご相談ください。相談内容の秘密は守ります。



公園での遊具点検活動

問合せ 福祉保健課 TEL 61-3920



狩猟免許取得者を募集しています!!

イノシシ・ハクビシンなどによる農作物の被害に対して、町では捕獲隊(猟友会員と各地区の協力隊員)のご協力により、有害鳥獣の捕獲をしておりますが、狩猟免許(わな猟・銃猟免許)取得者が不足しています。特に、永平寺・上志比地区で狩猟免許を取得している人を募集しています。なお、狩猟免許を持っていない人で捕獲隊員として、ご協力いただける人には、狩猟免許の取得に対する費用を補助しております。

平成23年度狩猟免許試験実施予定日 嶺北地域 7月31日(日)

申請期間 5月13日~7月8日 福井キャンパス

皆様がたのご協力をお願いします。詳しいことは、農林課までお問い合わせください。
問合せ 農林課 TEL 61-3947

小児用肺炎球菌ワクチンとヒブワクチンの接種が再開されました。

小児用肺炎球菌ワクチンとヒブワクチンの接種について、一時的に見合わせていましたが、専門家の会議で評価を行った結果、安全性上の懸念はないとされたため、4月1日から接種を再開しました。

予防接種をご希望される人は、町内指定医療機関に予約のうえ接種してください。

問合せ 松岡保健センター TEL 61-0111



福井の伝統的民家 普及促進事業について

伝統的民家は、地域の歴史、景観あるいは、生活史を表現している財産であり、個性的な地域づくりのための貴重な資源です。

伝統的民家を保存し、地域づくりや景観づくりを普及促進するため、福井の伝統的民家普及促進事業に要する経費を補助します。

対象となる住宅(町内の次の要件に満たす住宅が対象となります)
○自ら居住するための福井の伝統的民家(付属物を含む)の外装または構造体の改修を行うもの
対象者および対象棟数

○対象となる住宅の所有者
○対象棟数:1棟
※5月22日までに応募多数の場合は抽選、それ以降のお申し込みは先着順とします

補助額
○福井の伝統的民家の外装または構造体に関する改修工事に要する経費に2分の1を乗じて得た額以内(300万円限度)

申込期間 6月30日(木)まで
申込・問合せ 建設課 TEL 61-3948



情報



町の花「梅」

永平寺町スズメバチ駆除費補助金交付のご案内

町民に危害を及ぼすおそれのあるスズメバチの営巣の駆除に際し、補助金を交付します。

●対象者
スズメバチの営巣が所在する町内の土地、家屋を所有する町内に住所を定める所有者または管理者とします。

●助成額
駆除するのに要した経費の2分の1に相当する額として、1万円を限度とします。

●申請方法
農林課にて、申請してください。

※申請前に現地確認が必要となります。事前に必ずご連絡ください。

問合せ 農林課 TEL 61-3947



歩く・聞く・活かす『町長の炉ばたトーク』行っています！

町民の皆さんと気軽に話し合える場を設けて、共に考え共に行動することを目的に、『町では『炉ばたトーク』を行っています。町内会や団体・グループなど、町長と膝を突き合わせて、まちづくりについて熱く語り合ってみませんか？

ご希望の場合は、総務課または各支所までご連絡ください。

問合せ 総務課 TEL 61-3941

マイサイクルでエコ通勤・エコ通学しませんか？

えちぜん鉄道では通勤・通学のお客様を対象にマイサイクル利用者を募集しています。

通勤2,000円/3ヶ月、通学1,000円/3ヶ月にて新しい自転車をお貸しいたします。

●利用条件
通勤または通学3ヶ月以上の定期券をお持ちの人以上の条件を満たすこと。

問合せ えちぜん鉄道お客様相談室 TEL 0120-840-508 (8時～21時)



院内ボランティア募集

福井大学医学部附属病院では、患者さんによりきめ細やかなサービス提供を目指してボランティアを募集しています。

患者さんのよりよい診療環境向上のために、一緒に働いてみませんか？

詳しくはお問い合わせください。

問合せ 福井大学医学部附属病院 TEL 61-8446

ぬのめ しいな 布目 椎菜ちゃん



2才（けやき台）
4月から幼稚園のクラスが、ひとつおねえさんになったね^^みんなと仲良く、いつも明るい『しいな』でいてね☆

わが家のアイドル



たけうち りょうた 竹内 亮太ちゃん
2才（松岡松ヶ丘）
三輪車に乗って、出かけることが大好きです。どんなに寒くても暑くても平気。とにかく外に出られれば満足です。

eco ひきませんか？

ガスボンベやスプレー缶などによる爆発事故が発生しています

収集車、破砕機内での火災や爆発事故が発生しています。原因は使用済みカセットガスボンベやスプレー缶など、ガス抜きをしないでごみに出すのが原因となっています。火災や爆発を防ぐには、使用済のガスボンベやスプレー缶は、必ず穴を開け、ガス抜きをしてから指定日に出してください。

なお、使い捨てライターはガスを使いきり（ガス抜きをし）着火しないことを確認し、資源・有害ごみの日に出してください。

一人ひとりの心がけが 火災や爆発事故を防ぎます マナーを守って ごみを出しましょう



環境クイズ

問 環境にやさしい『グリーンカーテン』とは何のことでしょう？

- ①部屋のカーテンを緑に変えることです。
②窓全体に張り巡らせたネットに、きゅうりやゴーヤなどツル植物を絡ませて窓を覆うことです。

【答え】
② 窓からの日差しを遮り、室内温度の上昇を制御するとともに、食物の蒸散作用によって周囲を冷やすことが期待できる、省エネに有効な手段の一つです。

●どんな効果があるの？●
葉っぱやツタが、カーテンのように日射を遮り室温の上昇を抑えてくれます。室内の温度が下がるとエアコンの使用も控えるようになり、電気代の節約と地球温暖化防止にもつながります。また植物が育っていく過程を観察できたり、ゴーヤ・きゅうりなどの収穫も楽しめるので、子どもたちにとってはエコと料理、両方の勉強ができます。

問合せ 環境課 TEL 61-3946

太陽光発電設備を設置される人へ

町では地球温暖化防止への対策として、自己の居住する住宅に設置する太陽光発電設備の設置費に対し補助が受けられます。

補助額 36,000円/kW（上限4kWまで）
最高額 144,000円(4kWまで)

補助金については、国・県の補助も受けられます。詳しくは設置業者にご確認ください。

【参考】
国補助額/ 48,000円 最高額/ 479,500円
上限9.99kWまで
県補助額/ 36,000円 最高額/ 144,000円
上限4kWまで

お知らせ
※補助金額の変更について※
平成22年度までの補助金は1kW当たり50,000円(上限4kW)を平成23年4月1日より1kW当たり36,000円(上限4kW)に変更になりました。

問合せ 環境課 TEL 61-3946

ハートフル専用パーキングは障害のある人などのための駐車場です 皆さんのご協力をお願いします

福井県では、身体障害者等用駐車場を本当に必要な人が利用できるよう、ハートフル専用パーキング（身体障害者等用駐車場）利用証制度を実施しています。

ハートフル専用パーキング（身体障害者等用駐車場）



この身体障害者等用駐車場は、福井県発行の身体障害者等用駐車場利用証を、お持ちの方が利用できます。



この身体障害者等用駐車場は福井県発行の「ハートフル専用パーキング（身体障害者等用駐車場）利用証」をお持ちの人が利用できます。

「利用証」は障害のある人や高齢の人、妊産婦さんなど歩行が困難だと認められる人に県庁障害福祉課、または各健康福祉センターで発行しています。

問合せ 福井県健康福祉部障害福祉課 TEL 20-0338
福井健康福祉センター福祉課 TEL 36-2857

障害基礎年金

国民年金が不測の事態に備えます

国民年金に加入している間に初診日（障害の原因となった病気やケガについて、初めて医師の診療を受けた日）のある病気やケガで、法令により定められた障害等級表（1級・2級）による障害の状態にある間は障害基礎年金が支給されます。

また、20歳前に初診日がある場合にも、20歳に達したとき（障害認定日が20歳以後のときは障害認定日）に1級または2級の障害の状態にある間は障害基礎年金が支給されます。

①平成22年度年金額（定額）です。

986,100円（1級） 788,900円（2級）

②子の加算があります。

18歳未満の子（障害者は20歳未満）がいる場合は、加算が行われます。

1人目・2人目の子 227,000円
3人目以降の子 75,600円

③保険料の納付要件があります。

障害基礎年金を受けるためには、初診日のある月の前々月までの公的年金の加入期間の3分の2以上の期間について、保険料が納付または免除されていること、または初診日のある月の前々月までの1年間に保険料の未納がないことが必要です。

④20歳前の障害基礎年金には所得制限があります。

20歳前に初診日がある傷病による障害基礎年金については、本人が保険料を納付していないことから、所得制限が設けられており、所得額が360万4千円を超える場合には年金額の2分の1相当額を支給停止とし、462万1千円を超える場合には全額支給停止とする2段階制がとられています。（前記所得額は、扶養親族がない場合の額です）

平成23年4月から「障害年金加算法」が施行されます。

平成23年4月から法律改正により配偶者やお子さんの加算制度が変わります。

今までは障害年金を受ける権利が発生した時点で、要件を満たす配偶者やお子さんがいた場合に一定額が加算されます。

これからは年金を受ける権利発生後、ご結婚やお子さんのご出生などによって要件を満たすこととなった場合には、一定額が加算されることになりました。

問合せ ねんきんダイヤル TEL 0570-05-1165
P電話・PHS用電話 TEL 03-6700-1165
住民生活課 TEL 61-3945
福井年金事務所 TEL 23-4518

こちら119番 消防です!

今だからこそ!! 「自主防災組織を活性化させよう」

3月11日に発生した東日本大震災は、国内観測史上最大のマグニチュード9.0を記録し、津波および家屋倒壊などにより甚大な被害が出ており、その後も東北地方では余震も続いて、被災者の多くは避難生活を余儀なくされています。

このような地震などの災害に対処するために一人ひとりが真剣に考え、取り組んでいかなければなりません。そのためには、「公助」に頼るのではなく、「自助」「共助」すなわち自主防災組織が大きな役割を持っています。

地域防災力を高めるための自主防災活動ポイント

①各家庭において、子どもからお年寄りまでみんなで災害時の行動について考える

役割分担、非常持ち出し品、連絡方法、避難場所の確認などについて話し合しましょう。

②隣近所の協力体制をつくる

災害時には、一人での活動は限界があるため、お互いが助け合い、区全体に拡げましょう。

③自主防災組織を活用させ地域防災力を高める

自主防災活動には、平常時の活動（災害に備えるための活動）と災害時の活動（災害発生時に人命を守り、被害拡大を防ぐための活動）があります。平常時の活動とは、防災知識の習得・危険箇所などの確認・防災訓練などがあり、災害時の活動とは、初期消火・避難誘導・救出救護などです。「自分の地区は自分たちで守る」という心構えで、みんなで話し合い一人ひとりが自主防災意識の向上に努め「災害に強い永平寺町」を目指しましょう。

防火・防災および自主防災組織訓練の相談は、最寄りの消防署へ

永平寺町消防本部・署 TEL 61-0179 FAX 61-0168
永平寺分署 TEL 63-2345
上志比分署 TEL 64-2180
http://www.shobo.town.eiheiji.lg.jp

火災・救急・救助は119番

情報



町の木「油桐」

山に入る場合は、クマに注意を!

春、クマは食へ物を求めて活発に活動します。県内の山はクマの生息地です。この山林でもクマと出遭う可能性があります。

山に入る場合は、クマと出遭わないよう、次のことに注意ください。●身近な里山でもクマは暮らしています。

●鈴、拍手、大声、ラジオなど大きな音を出して移動し、クマに自分の存在を知らせる。クマは聴覚や嗅覚が人より優れています。

●山菜採りはほどほどに。山菜はクマも好物です。山菜の多いところにはクマもいることが多いので、足跡や糞などを見つけたら引き返しましょう。

●悪天候の日は特に注意。雨や風の音、霧などにより、クマも人の気配に気づかず至近距離まで接近することがあります。

●入山地域のクマの出没状況を確認し、危険な場所には近づかない。細心の注意をもって山に入りましょう。早朝や夕方は特に注意が必要です。



●子グマを見たらそっと立ち去る。日中はヤブや林などの薄暗い場所には近づかない。近くには必ず母グマがいます。



ツキノワグマの足跡

子グマがかわいいからと近づいたりすると、母グマが突然現われて人を攻撃することがあります。クマを目撃した場合は、直ちに連絡してください。

問合せ

農林課 TEL 61-3947 (直通)
永平寺支所 TEL 63-3111
上志比支所 TEL 64-2211
永平寺警察署 TEL 61-0110



ツキノワグマの糞 (食べ物によって、また体調によって形や色が変わります)

伐採木材を無償でお譲りします

福井土木事務所では、九頭竜川の河川環境の改善のために河川敷内の伐木を行います。その際発生する伐採木材を無償でお譲りいたします。ご希望の人は左記までお問い合わせください。

なお、伐採量に限りがあるため、提供可能な伐採木材がなくなり次第、配布を終了いたします。

申込期間 5月20日(金)～5月31日(火)
提供期間 5月28日(土)～6月4日(土)
(土・日曜日除く)

提供場所 中島河川公園
福井県福井土木事務所
地域整備第一課福井東グループ
建設課 TEL 61-3948



電気のことなら 地元で安心 アフターサービスも安心

永平寺電業会

電気の見守り隊

- 稲葉電機工業 尾崎マシン電機商会
かわべでんき 小出電機商会
佐々木電機商会 山王電機センター
竹沢電機商会 ハセガワデンキ
福島屋 まつむらでんき
(株)松川電機 松川電機工
山口電気工業 井関電設
サカイ防設 サン電工
豊島電工松岡営業所 丸木電工

EVENT INFORMATION

イベント情報

5/14(土) 無料法律相談を 開催

土地、金銭貸借、家庭内トラブル、犯罪被害など法律に関するご相談に応じます。

日時 5月14日(土)
10時30分～16時

場所 ラブリーパートナー エルパ
2Fホール

(当日、会場にて先着順に受付いたします)

問合せ 福井地方検察庁 企画調査課
☎28-8723

5/15(日) 「緑と花の教室」 22日 開催

県総合グリーンセンターでは、緑と花の教室を開催します。

日時 5月15日(日)
13時30分～15時30分

「庭木の剪定に挑戦しよう」
県造園高等職業訓練校

副校長 宮川 秀輝 氏

日時 5月22日(日)
13時30分～15時30分

「樹木病害虫等防除の方法を
学ぼうPart1」

樹木医 今井三千穂 氏

問合せ 福井県総合グリーンセンター
☎67-0002

6/4(土) 第1回ふくい看護職 就職相談会

看護職に就きたいという学生さんに、求人担当から個別に説明・相談を受けられます。

参加費無料、申込不要です。

日時 6月4日(土)
12時30分～16時30分
(受付16時まで)

会場 福井県看護協会
福井市北四ツ居町601

対象 看護学生(県内・県外問わず)

問合せ 福井県ナースセンター
☎52-1857

6/4(土) HIV迅速検査の お知らせ

6月1日～7日は、「HIV検査普及週間」です。

福井県福井健康福祉センターでは、次のとおりエイズ相談・HIV迅速検査を行います。

日時 6月4日(土)
検査受付 9時～11時
13時～15時

場所 福井県福井健康福祉センター
福井市西木田2-8-8

申問 福井県福井健康福祉センター
地域保健課
☎36-6810(直通)

※事前の申し込みが必要です

※匿名、無料で受けられます

※検査結果は当日お伝えします

6/5(日) 松岡公民館まつり を開催します

今回の「松岡公民館まつり」は、東日本大震災により自粛延期しておりました、きらめきステージと同時開催いたします。

皆さん是非お越しください。

日時 6月5日(日) 10時～

場所 松岡公民館

内容 ○きらめきステージ
(講座発表会)

○バザー販売・抽選会

○こどもお楽しみコーナー

手作り輪投げ・

ヨーヨーつり・くじなど

○体験コーナー

牛乳パック小物づくり、

勾玉づくりなど

※詳細については、5月下旬にチラシを配布いたします

問合せ 松岡公民館 ☎61-3400

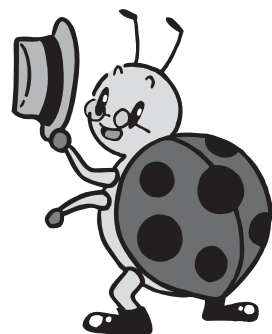

まるき はなえちゃん なりた じゅのちゃん よしだ あいなちゃん

3月届出分(敬称略)

戸籍の窓

まちの人口

2011年4月1日現在(前月比)
合計 19,884人 (-63)
男 9,577人 (-30)
女 10,307人 (-33)
世帯数 6,124世帯(-39)
(住民基本台帳より 外国人含む)

赤ちゃん

名前	性別	保護者	住所
丸木 花英	女	寛・裕美	法寺岡
成田 樹音	女	憲彦・純代	松岡葵1
吉田 愛菜	女	耕一・由和	大月
荒井 聡太	男	右典・優子	荒谷
伊藤 真輝	男	信久・明美	東古市
植坂 心春	女	浩史・陽子	松岡上合月
寺田 佳生	男	知生・智恵美	松岡松ヶ原2
三田蔵之介	男	建一郎・ひろみ	松岡御公領
林 千春	女	龍太郎・一美	松岡葵1

ウエディング

住所	名前	旧住所
松岡神明1	金森 祐太 小林 亜由美	松岡神明1 福井市
松岡御公領	大橋 信彦 山田 智春	松岡御公領 市荒川
荒谷	渡辺 孝親 上林 真弓	荒谷 富山県
轟	山本 昌義 大谷 舞	轟 栃原
轟	川治 功 二階藏 詠子	轟 福井市
轟	前田 洋介 山本 雪絵	越前市 轟
松岡春日2	文村 卓矢 中村 栄里	坂井市 松岡春日2

おくやみ

名前	年齢	住所
池田トミヲ	90	松岡葵2
吉田壽津枝	57	栃原
上坂 健二	81	野中
山下はる子	96	栃原
大久保妙子	91	松岡春日2
山崎 高信	68	松岡神明3
鈴木 豊	101	石上
山口キサヲ	89	荒谷
伊藤 庄吉	94	松岡神明1
伊藤 尚	92	東古市
鈴木エサヲ	90	上浄法寺
反保 たま	95	中島
大西 信乃	91	松岡渡新田
藤田ヨシ子	90	松岡領家
中嶋 哲男	59	松岡芝原1

便利な住民基本台帳カードを作りませんか?

住民基本台帳カード(住基カード)をお持ちの方は、利用登録を行うことで証明書自動交付機を利用して、証明書を取得することができます。休日や時間外でも取得が可能で、窓口交付より100円お得です。顔写真付住基カードは、公的な身分証明書として利用することもできます。

自動交付機で発行可能な証明書

- ・住民票の写し(個人・同一世帯分)
- ・印鑑証明書(個人)
- ・所得課税証明書(個人)

各1部 200円

利用できる日時
年末年始を除く毎日
7時30分～20時

住基カード取得申請に必要なもの

- ①公的な顔写真付の身分証明書(運転免許証、パスポートなど)
- ②本人確認書類(健康保険証、年金手帳など)
- ③印鑑(認印)
- ④印鑑登録カード(住基カードで印鑑証明書の取得希望の場合)
- ⑤発行手数料500円

その他

- 役場各支所でも申請できますが、即日交付はできません。
- 本人確認書類がない場合や不足している場合、代理人による申請の場合、即日交付はできません。
- 住基カードで印鑑証明書の取得希望の場合、平成25年3月末まで住基カードの発行手数料は無料です。

問合せ 住民生活課 TEL 61-3945

思いを形に...
信頼を大切に...

設計・施工・管理
田中造園

本店 吉田郡永平寺町松岡松ヶ原3-708
〒910-1138 TEL・FAX 0776-61-1598
分店 吉田郡永平寺町京善12-5
〒910-1225 TEL 0776-63-3278

焼肉 野路

美味しいお肉を提供しています。
皆様のお越しをお待ちしております!!

〒910-1132 永平寺町松岡葵 1-75-5
TEL 0776-61-0822

皆様の夢をお手伝いします!

福邦銀行 松岡支店

吉田郡永平寺町松岡春日1丁目31番地の2
電話 (0776) 61-0063

吉田郡 園芸教室開講

元園芸試験場の所長を講師に招き、毎月1回の園芸教室を開講いたします。家庭菜園からプロ農家まで、どなたにも役に立つ知識と技術を伝授いたします。

開講日 毎月第2水曜日 午後1時半から3時
場所 直売所 れんげの里
講師 村田 英一郎
受講料 無料
お問合せ: れんげの里 TEL97-8161