



おり姫さまとひこ星さんがちゃんと逢えますように☆

七夕を明日に控えた7月6日、志比南幼稚園で七夕会が行われました。園児たちはおり姫さまとひこ星さんの物語を聞いた後、準備された色テープの“天の川”を色紙のお星さまできれいに彩りました。また、ホールに備えた笹には「ミキサー車にのりたい」「お姫様になりたい」「ぞうになりたい」?!など園児たちの可愛い願いが、たくさん書かれた短冊で“夢”色に彩られていました。

CONTENTS

- 23 子育て応援の日事業研修会&園開放
- 4 九頭竜フェスティバル2012大燈籠ながし
- 5 永平寺町産業フェア2012出展者募集
- 7~9 ニュースファイル・まちかどショット
- 12~16 暮らしの情報
- 19 夏期巡回ラジオ体操に参加された皆さまへ

**8月号**  
No.79  
平成24年8月3日発行

四季の森から

四季の森文化館では、『アートジェルフラワーづくり』を、8月末までの期間限定で開催しています。

アートジェルフラワーとは、ガラス容器に好みの色砂・ビー玉・ガラス細工を入れ、ジェルを満たして作る、見た目に涼しく、暑いこの季節にぴったりのインテリアです。また、中にLEDを入れれば、七色に輝くものができ、幻想的な仕上がりになります。



開館日の ①11:00～、②14:00～ 2回行います。定員各10名。空きがあれば予約なしでもお楽しみいただけます。材料費1,500円(LED付2,000円)です。

県内では珍しい体験イベントですので、ぜひチャレンジしてみたい方がいらっしゃいませんか?

問合せ 四季の森文化館 TEL 63-2111

いま  
助け合わなければ  
ならないときに  
なぜ・・・



東日本大震災で避難してきた児童が、「放射能がうつる」といった中傷を受けるなどの被害が報じられています。視認のない思い込みや臆懼で差別することは人権侵害につながります。相手の気持ちを考え、やさしさを忘れず、みんなでこの困難を乗り越えていきましょう。

せぞろみんのひやくとおぼん  
常設人権相談所 0570-003-110 (全国共通ナビダイヤル)

法務省・全国人権擁護委員会  
九頭竜フェスティバル実行委員会事務局 TEL.0776-61-3930  
福井県人権擁護委員会  
福井県人権擁護委員会

九頭竜フェスティバル 2012  
大永平寺  
ながし  
なかがし  
八月二十六日  
九頭竜川  
永平寺河川公園にて開催

二十五回目的  
トモンビが  
流れる。

主催=九頭竜フェスティバル実行委員会 後援=永平寺町・曹洞宗大本山永平寺・福井県・福井県観光連盟  
お問い合わせ  
九頭竜フェスティバル実行委員会事務局 TEL.0776-61-3930  
http://www.eitheiji.jp  
提供・販売・増産のお申し込み先 永平寺町商工観光課 TEL.0776-61-3921 FAX.0776-61-2474  
e-mail [kankou@eitheiji.jp](mailto:kankou@eitheiji.jp)

# 子育て

# 応援事業

## 園開放事業

子育て応援事業として、園を開放し、親子のふれ合いの場として提供する園開放事業。6月、7月はこのような内容で園開放を行いました。



6月16日(土) 御陵幼稚園

### 『園内探検ウォークラリー』

園内を、宝探しのお部屋・ポーチングのお部屋・魚釣りのお部屋・〇×クイズのお部屋とそれぞれ楽しめるようになっており、各部屋をお父さんお母さんたちと巡って“探検”する「園内探検ウォークラリー」を実施。最後にホールに集まって、プロペラ風船を作っていました。



6月16日(土) 志比北幼稚園

### 親子で作って遊ぼう!

親子で新聞紙や色用紙などを使って、お面や帽子、風車などを作って遊びました。てるてる坊主を作り、それを利用してゲームも楽しみました。



7月7日(土) 松岡東幼稚園

### 七夕の集い

ちょうど七夕さまの日に園開放となった東幼稚園では、折り紙を楽しんだ後に、天の川くじ引きやおり姫チームひこ星チームに分かれての折り紙交換など、七夕にちなんだゲームを楽しみました。最後に「オリジナル万華鏡」作りでは、様々な模様が見える万華鏡を見て「きれい!中にキラキラお星さまがたくさん見える☆」とずっとくるくる回しながら覗きこんでいました。



7月14日(土) 上志比幼稚園

### フライパンでパン作り

今からの季節、野外でキャンプといった機会にフライパンで簡単にできるパン作りを、南部佐栄さんを講師にお迎えして行いました。園児たちは、生地を混ぜたり、こねたり、丸めたりと生地の感触が変わっていく様子を自分の手で感じながら楽しんでいました。フライパンの中で発酵してぷっくりとなった生地を見て「うわ〜こんなに大きくなっちゃった。上手く焼けるか楽しみ〜」とわくわくしながらフライパンを覗きこんでいました。



7月15日(日) 子育てに関する研修会

### あらじんさんがやって来た!

7月15日永平寺開発センターにて、「子育てに関する研修会」として、父親子育て応援団NPOパパジャングル代表の荒巻 仁(あらじん)さんをお招きし、「爆笑!絵本ライブ」や「笑育〜笑う子育ての極意〜」として、親子(特に“父と子”)のふれあい方や、自分の体験や経験を生かした子育て方法の極意を来場者に伝授しました。勉強ができるだけじゃ将来幸せではない、子どもの“やりたいことを”応援し、“夢”をもたせたい!との強い思いから、父親支援NPO「パパジャングル」設立に至った経緯や、自身の幼少期に虐待を受けていたことなどを話しました。



「爆笑!絵本の読み聞かせ」では、表現豊かに絵本が読まれ、会場が笑いに包まれました。

9月は次の園で皆さんをお待ちしております。

志比幼稚園

### 『人形劇と音楽で遊ぼう』

9月15日(土) 10:00 ~

吉野幼稚園

### 『親子でリズム遊び』

9月23日(日) 10:00 ~

詳細は9月号にてお知らせします



8月は

## 親子町政パス

8月19日(日) 9:30出発

市荒川発電所→四季の森→  
中部自動車道見学→町消防署見学

要申込 総務課 TEL 61-3941

# 永平寺大燈籠ながし

8月29日(日)

夏の終わりを告げる風物詩「九頭竜フェスティバル2012永平寺大燈籠ながし」が8月26日(日)に開催されます。

昼の部では、ステージイベントとしてFBCラジオ公開生放送が行われ、町内外から、のど自慢が集結する「カラオケ選手権」を開催します。

その他に、子どもわんぱく広場や地元団体による各種バザーが開かれます。

川辺では、毎年大人気のゴムボートの川下り体験を行います。自然の涼をお楽しみください。



## リバーサイドカラオケ選手権出場者募集!!

先着70組! 参加費3,000円(お弁当・お茶付)  
☆本選出場者はFBCラジオ生放送時に歌えます

問合せ リバーサイドカラオケ選手権事務局 TEL 57-7816

夜の部は、大燈籠ながし開会セレモニーに始まり、夕暮れコンサートが開催されます。その後、大本山永平寺の役寮・雲納衆約150名による「川施食法要」が幻想かつ荘厳な雰囲気の中、行われます。1万基の燈籠を前に読経が営まれ、供養された燈籠は、その後九頭竜川に流され、川面にまたたく光の帯を作ります。

フィナーレは、約1,000発の花火が夜空に打ち上がり、フェスティバルの最後を華やかに締めくくります。

### 只今、燈籠の申し込み受付中!

<供養燈籠>【料金】1基 1,500円  
お亡くなりになったご家族の人やご先祖様を供養するための燈籠です。

<願い燈籠>【料金】1基 1,000円  
ご家族の健康や安全・勉強・恋愛などの願い事を書いて川に流します。

【申込方法】 区長回覧にて各戸配布しておりますチラシをご覧ください。(お手元に申込チラシがなくても、役場・支所にてお申込みいただけます)  
※棧敷席も予約受け付け中 1席2,000円



- 14:00 ステージイベント(リバーサイドカラオケ選手権)  
川下り体験  
子どもわんぱく広場  
各種バザー
- 18:00 開会セレモニー  
夕暮れコンサート(岳人山による尺八演奏)
- 19:00 川施食法要  
曹洞宗大本山永平寺の役寮、雲納衆  
約150名による読経
- 19:50 大燈籠ながし
- 20:40 花火

問合せ 九頭竜フェスティバル実行委員会事務局(商工観光課内) TEL 61-3930 FAX 61-2474



## 「永平寺町産業フェア2012」出展者募集!!

10月20日(土)、21日(日)開催!

町内にある農林漁業・商工観光業を皆さんはどれくらいご存じでしょうか? 県外では非常に有名な会社でも以外に知られていないことがあるようです。

今回、県内外に誇れる匠の技や特産品等の展示販売、出展企業の紹介、町民の皆さんに本町産業への理解と親しみを深めていただくため、永平寺町産業フェア2012を開催します。フェア会場での出展者(事業所)を募集します

日時 10月20日(土) 11時~16時  
21日(日) 10時~16時

出展者条件 永平寺町内の農林漁業および商工観光業者その他、本主旨に賛同する者で主催者が認めた者

会場 永平寺緑の村四季の森文化館  
(永平寺町山9-1-2)

申込方法 出展申込書をご提出下さい(出展に関する手引きをご覧ください)

出展料 1ブース 5千円  
屋内/W2.7m×D1.8m  
屋外/W3.6m×D3.6m

※手引きは、農林課・吉田郡農業協同組合本所・町商工会・観光物産協会にあります。

申込締切 8月31日(金)

※販売・展示にかかる経費は出展者負担。販売に伴う利益・損失は出展者に帰属

問合せ 農林課 TEL 61-3947

## 「ふくいの小さなワークショップ in 永平寺」開催

いろいろなものを自分の手で作る、クラフト作品づくり体験会を開催します。各体験ごとに作家さんたちが自ら指導します!

また、作家さんたちの作品展示も行います。親子で可愛い小物づくりに挑戦しませんか?

日時 9月1日(土)・2日(日) 10:00~

場所 永平寺緑の村四季の森文化館 特設会場

入場料 無料  
(ただし体験希望者は、各コーナーで材料費を負担いただきます)

主な対象 小学6年生以下の子とその保護者  
☆中学生以上でも興味のある人はどうぞお越しください  
☆0歳児向けにベビーマッサージコーナーもあります

<出店予定>  
デコスイーツ、モールドアート、トールペイント、アクセサリ作り、Tシャツプリント、革モチーフのストラップ作り、キャンドル作り、エアブラッシュャー、とんぼ玉づくり など



問合せ 四季の森文化館 TEL 63-2111



協定書に署名する松本町長

五領川公共下水道事務組合（管理者 松本文雄町長）は、県下水道管路維持協会と、処理施設の設備に関わつ

**急な災害時の迅速な復旧のために**  
 6月11日 災害時被災施設等 応急対策業務協定式



管理者の松本文雄町長は「(上・下)水道や電気といったものは、私たちが日常生活をする上で欠かせないもの。いざという時のための準備が必要で、この協定がその一歩となります。ありがたいことです」と感謝の意を述べました。また、事業者代表として福井県下水道管路維持協会 酒井典康会長は「災害は起こらないほうが良いが、もし起こった時のため、私たちは地域住民の安心・安全のために最大限の努力をいたします」と心強い言葉を述べました。



協定書を手にした松本町長（中央）と事業所の代表者

ている県内外の事業者6社と災害時支援協定を結びました。これは、地震などの災害が発生し、下水処理施設が被災した際の応急対応を確立し、機能の維持が保てるようにするため。

## 工事の安全と施設の完成を願う

7月2日 永平寺町健康福祉施設新築工事起工式

来年、春のオープン予定の永平寺町健康福祉施設の起工式が7月2日、清水にある建設予定地にて行われました。

工事の安全を祈願する起工式には、町や工事関係者約40名が参加。松本文雄町長は「この施設が、安らぎやふれあいの場となるよう、また健康づくりなど福祉の拠点として皆さまに多く利用していただけるよう期待しています」とあいさつしました。

健康福祉施設は延べ床面積約220坪の鉄骨平屋建ての構造。一般浴室には露天風呂やサウナを完備、障害者や高齢者向けにハートフル浴室も設置しています。

また、健康教室ができるスペースや大広間なども設けており、幅広い活用を見込んでいます。

**愛称募集!**

親しみを持って利用していただけるよう、施設の愛称を募集しています。詳しくは、町のホームページ (<http://www.town.eiheiji.lg.jp>) または健康福祉施設整備室まで。 TEL 64-2211



初めの儀で鎌を入れる松本町長



上志比地区清水にある建設予定地



雨にも負けずスタート!



チェックポイントでスタンプをもらいます



下肢筋力を測ったり、体脂肪をチェックするコーナーもありました

## 雨に負けない！ みんなで健康ウォーク

6月17日 町民健康ウォーキング

上志比地区の自然や文化遺産に触れながらウォーキングを楽しむ町民健康ウォーキングが6月17日に行われました。この日はあいにくの雨でしたが、約300人の親子や地区のグループが参加しました。

松本町長は「上志比地区の山里をゆっくり歩いて楽しんでもらえるコースとなっています。あいにくの雨ですが、自然豊かなこの地域を堪能してください」とあいさつしました。

コースはファミリーコース、一般コース(3km、6km)があり、弁財天や吉峰寺などのチェックポイントでスタンプをもらいながらゴールを目指しました。

参加者は「日ごろは、車移動ばかりでなかなか歩くことがないので、ウォーキングに不安がありましたが、自分のペースで歩けるので、無理がからず、友達とおしゃべりも楽しみながら歩きました」と景色を楽しんだり、おしゃべりにも花が咲いた様子でした。



ふるさと物産市と健康鍋のふるまい



山王健康づくり委員会の呼びかけで、多くの区民の皆さんが手作りゼッケンを着用して参加してくれました

## 花の世話を通して 命の大切さを学ぶ

6月19日 永平寺町人権擁護委員 人権の花運動

永平寺町人権擁護委員が小学校に出向き行っている「人権の花運動」が、6月19日、志比小学校にて行われました。

これは、花にも人間と等しく“命”がある。花を世話することで命の大切さを感じてもらおうと毎年行われているものです。

齊川静子委員は「皆さんは今まで親御さんの愛を受けて、大きく育ってきました。今日、皆さんの手で植える花に今度は、皆さんの愛を注いでください」とあいさつしました。

作業を手伝った5年生と8名の委員が協力し、20箱のプランターを作りました。

作業を終えた児童たちは、「大切に育てます」と委員に約束しました。



委員さんと協力して植替え作業する児童たち

にんにくを扱うお客さんで賑わう販売テント



### 美味しい上志比のにんにく食べてみて～!

6月23日、24日 にんにく収穫祭

上志比にんにく生産技術研究会主催の収穫祭が、6月23日、24日の2日間ショッピングプラザメイトの駐車場にて行われました。

毎年、人気があるこの収穫祭は2日間とも大盛況。売り場では、ネットに入ったにんにくを片手に、「どんな風に料理したらいいんやの?」「皮をむいて素揚げが簡単で一番美味しい食べ方やぞ。いっぺん試してみよう」と調理方法や保存方法を聞くなどして賑わっていました。

上志比にんにく生産技術研究会 南保秀樹会長は「天候に恵まれ、病気にもかからなかったため、今年も大変良質なにんにくができました。とても美味しいです。是非みなさんに召し上がって欲しいです」とPRしていました。

キラキラ星の演奏に挑戦する生徒たち



### 演奏体験してハーブを身近に感じる

6月18日～21日 松岡中学校

松岡吉野塚に所在する青山ハーブは日本で唯一、ハーブを製造する工場です。その貴重なハーブを身近に感じてもらおうと松岡中学校が全校生徒に対し、クラスごとにハーブ体験教室を行いました。

体験では、学校備品であるアイリッシュハーブ10台を利用。青山ハーブの協力のもと、プロのハーピスト2名を講師としてお招きし、ハーブの構造や弾き方を教わりました。

この日体験した1年1組では、ほとんどの生徒が初めてハーブに触れるということで、興味津々。弦を爪で引っかけて音を鳴らす弾き方に「意外と痛い。ハーブもずっしりと重いし固い!」と一見優雅なハーピストの苦労が少しだけわかった生徒たちでした。



恒例の米寿祝いの餅つき

来場者には「しあわせのレイ」をプレゼント



### 「共生と共感」を“愛”言葉に

6月10日 ふれ愛フェスタ2012開催

6月10日、町社会福祉協議会によるふれ愛フェスタ2012が開催され、メイン会場となった上志比農村公園に2,000人が集まりました。

「常夏の島」をコンセプトにした今回は、スタッフはアロハシャツを着用、また、来場者には「しあわせのレイ」としたパワーストーン付のレイが配られました。

オープニングではフラダンスショーが行われ、その後、「アロハ～!今年もふれ愛フェスタを開会します」と問井憲子副会長が力強く開会宣言。

来場者は皆、配られたレイを首に付けており「(レイをつけているだけなのに)会場に一体感が生まれ“つながっているな”という感覚になりました」という声が聞こえてきました。

恒例となっている米寿の餅つきやロング太巻き作りが行なわれたり、また各福祉団体が模擬店を出店したりと、老若男女みんなが楽しいひとときを過ごしました。

心を静ませて坐禅にチャレンジ



### 道元禅師ゆかりの吉峰寺で坐禅体験

6月7日 上志比中学校 参禅学習

6月7日、上志比中学校1年生22名が吉峰寺にて参禅学習を行いました。

何かと多忙な日々を過ごしている生徒たちに、修行僧と生活の一部(掃除や食事)を共に過ごし、落ち着きの心と集中力を高めるために企画しました。

吉峰寺に到着した生徒たちは、僧侶から小声で話すことや歩く時の作法など、山内での注意事項の説明を受け、一通りの諸堂の案内の後、早速坐禅体験へ。足を組み、姿勢を正し、ゴーンと鐘の音の合図で30分間の坐禅が始まりました。

終了後、生徒たちは「最初は空気が張りつめて緊張したけど、心を無にして静かに自分の呼吸を感じていたら、30分間が短く感じました」と話し、邪念を振り払い、精神集中ができたようでした。

### 「社会を明るくする運動」で非行防止呼びかけ

6月28日 メッセージ伝達式

7月 2日 キャラバン隊町内巡回

吉田支部保護司会と吉田地区更生保護女性会が6月28日、法務大臣からのメッセージ伝達式を行いました。

「犯罪や非行に向かった人たちの更生に理解を深め、それぞれの立場において力を合わせ、安心・安全な地域社会を築きましょう」と吉田支部保護司会 南部睦生会長が代読で読み上げ、松本文雄町長に手渡しました。

また、7月が社会を明るくする運動強調月間とあり、2日に保護司会・更生保護女性会が2班に分かれ、「犯罪や非行のない社会にしましょう」と町民に呼びかけながら、町内小中学校やショッピングセンターを巡回しました。



買い物客に非行防止を呼びかけ啓発物を配布する委員



メッセージを読み上げる南部会長

### みんなで楽しくSING! SONG! SHOW!

6月14日 永平寺町小中学校連合音楽会

町内の小・中学校が6月14日、上志比サンサンホールに集まり、連合音楽会が開催されました。

音楽会は、午前小学校の部、午後からは中学校の部と分かれて行われ、それぞれ順に、学校ごとにステージに上がり、合唱や演奏を披露しました。

出番前、緊張の面持ちの子もいれば、笑顔で友達の肩をポンポンと叩きながら上がる子など、様々な表情でステージへと上がっていきました。リズムカルな伴奏に体を揺らしながら歌う学校や、日韓友好の想いで韓国語で歌う学校、ソロパートを設けて歌うなど、学校のカラーをそれぞれ出し合った音楽会でした。



歌の最後に天を指さしポーズを決めました(志比小)



「夏の日の贈り物」を全員合唱(中学の部)



自然保護のメッセージも込めながら歌いました(上志比中)



みんなで軽やかにリコーダー合奏(小学生の部)

## 今月の予防接種対象者

### 個別 予防接種



- ★対象者には町から問診票を送付します。
- ★接種場所は町内指定医療機関となります。送付案内をご覧ください。
- ★町から配布されております「予防接種手帳」を必ず読んで接種してください。
- ★問診票は裏面までよく読み、問診内容は自宅必ず記入してください。

※他の市町へ転出された場合は、永平寺町での予防接種はできません。転出先の市町でご確認ください。

予防接種名	対象者
BCG（結核）	平成24年4月1日～平成24年4月30日生まれのお子さん
三種混合 1期 （ジフテリア・百日咳・破傷風）	初回 平成24年 3月1日～平成24年 3月31日生まれのお子さん 追加 平成23年1月1日～平成23年1月31日生まれのお子さん
麻しん・風しん 1期	平成23年7月1日～平成23年7月31日生まれのお子さん
日本脳炎 1期 初回	平成21年7月1日～平成21年7月31日生まれのお子さん
日本脳炎 1期 追加	平成20年4月1日～平成20年4月30日生まれのお子さん

### 乳幼児健診日程

健診・相談内容	対象児	日程	場所	受付時間
育児相談	平成24年3月1日～4月30日生	8月 7日（火）	松岡福祉総合センター	9時10分～9時30分
1歳半健診	平成22年12月16日～平成23年1月31日生	8月22日（水）		13時30分～14時
3歳健診	平成21年6月16日～7月31日生	8月21日（火）		

### 元気、長生き、いっからだ！8月～10月までの集団健診のお知らせ

日 時	場 所	一般健診 特定健診 高齢者健診	胃がん	大腸がん	肺がん	前立腺がん	肝炎ウイルス検査	乳がん	子宮頸がん	骨密度
8月11日（土）	松岡保健センター	○	○	○	○	○	○	○	○	○
9月 2日（日）	上志比保健センター	○	○	○	○	○	○	○	○	○
9月11日（火）	永平寺開発センター	○	○	○	○	○	○	○	○	○
9月19日（水）	松岡農業構造改善センター	○	○	○	○	○	○	○	○	○
9月23日（日）	松岡保健センター	○	○	○	○	○	○	○	○	○
10月 6日（土）	永平寺開発センター	○	○	○	○	○	○	○	○	○
10月11日（木）	上志比保健センター	○	○	○	○	○	○	○	○	○
10月22日（月）	松岡保健センター	○	○	○	○	○	○	○	○	○
10月27日（土）	松岡保健センター	○	○	○	○	○	○	○	○	○

- 集団健診**
- 受付時間：胃がん・大腸がん検診のみ受診の人は、7時30分～10時まで  
胃がん検診と特定健診、肺がん検診など複数受診される人は8時30分～10時まで
  - 健診料金：20歳以上のがん検診（乳がん検診は、40歳以上、前立腺がん検診は、50歳以上）無料。  
40歳以上の特定健診（永平寺町国民健康保険加入者）と高齢者健診料金無料。一般健診（39歳以下）は、1,000円。  
肝炎ウイルス検査（40歳以上）料金無料。
  - 特定健診（40～74歳）、高齢者健診（75歳以上）をお受けになる人は、ご加入の医療保険者発行の受診券が必要です。（永平寺町国民健康保険加入者、後期高齢者医療制度加入者は、健診を申し込まれた後に、受診券を送付します）
  - 集団健診をご希望される人は、松岡保健センター（61-0111）にお申込みください。

### がん個別検診

- 実施期間 平成24年5月11日（金）～平成25年1月31日（木）
  - 対象者と内容 ※松岡保健センターにお問い合わせください
  - 検診場所 指定医療機関
  - 受診までの流れ
    - ①希望する指定医療機関へ各自が電話で予約申し込みをしてください。
    - ②「がん検診受診券」と「医療保険証」を持参のうえ、予約した医療機関で受診してください。
- ※がん個別検診の受診には、永平寺町発行の「がん検診受診券」が必要です。お手元に「がん検診受診券」が届いていない人で、がん個別検診を希望される人は、松岡保健センター（61-0111）にお問い合わせください。

### 高齢者健診（個別）

- 実施期間 平成24年5月11日（金）～12月28日（金）
- 対象者と内容 ※松岡保健センターにお問い合わせください
- 健診会場 指定医療機関
- 申し込み 松岡保健センター（61-0111）にお申し込みください。  
※高齢者健診（個別）を受診する場合は「高齢者健診受診券」が必要です。健診を申し込まれた後に、受診券を送付します。



### ●永平寺町健康づくり11（いい）からだ条

#### 第4条 毎食後に歯磨きをする ～ステキな笑顔はキレイな歯から！～

歯磨きは、生活習慣として口腔衛生を保つうえで必要です。また、むし歯が発生しやすい、かみ合わせ部分や歯と歯の間の部分は歯間清掃用具等を使うようにしましょう。毎食後に歯磨きをして、キレイな歯で毎日を過ごしましょう。

松岡保健センター ☎ 61-0111

## 図書館だより



町立図書館（松岡） TEL 61-7117  
町立図書館永平寺館 TEL 63-3111  
町立図書館上志比館 TEL 64-3170

開館時間▶10時～18時  
※町立図書館は火・木曜日10時～20時  
貸出▶書籍資料10冊 視聴覚資料2点まで

### 8月開館カレンダー

日	月	火	水	木	金	土	休館
5	6	7	8	9	10	11	
12	13	14	15	16	17	18	
19	20	21	22	23	24	25	
26	27	28	29	30	31	9/1	
2	3	4	5	6	7	8	

## お知らせ



### ●人形劇

8月10日（金）に永平寺開発センターで、8月26日（日）に上志比サンサンホールで人形劇を実施します。詳しくは、各図書館にお問い合わせください。

### ●「天の川」できました

6月第3土曜日の「おもしろとしゃかん」では、「七夕かざり作り」をしました。小さく切った色紙を夜空（黒い紙）に貼って「天の川」をつくったり、短冊や七夕飾りをつくって竹の枝につけたりしました。「おもしろとしゃかん」があることを知らずにお孫さんと来館されたおばあちゃんは、思いがけず楽しい時間を過ごせましたと竹の枝を手に喜んで帰られました。



### ●増田さんの工作教室

8月8日（水）午後3時から、図書館（松岡）で、『くるくるかざぐるま』を作ります。事前申込が必要です。詳しくは図書館にお問い合わせください。

### ●埴輪展示

町立図書館（松岡）では、町内の歴史に関心を持っていただくため、町内の古墳に関するパネルや埴輪を展示しています。



家形埴輪

## おすすめ図書



一般書



### 七十歳死亡法案、可決

垣谷美雨／著（幻冬社）  
こんな法律が施行されるとしたらどうでしょう？寝たきりの義母、能天気な夫、家を出た娘、引きこもりの息子。自分に残された人生もそんなに長くはない。八方塞がりの中、主婦は反乱を起こします。読後のすっきり感は必ずしも結末のせいではないはず。答はお話の中にあります。

児童書



### がちょうのペチューニア

ロジャー・デュボワザン／作  
まつおかきょうこ／訳（富山房）  
ほんを持ち歩く自分は大変かこいんだと思いきや、がちょうのペチューニア。動物たちは次々にペチューニアに相談を持ちかけますが…。高学年対象の読み聞かせにおすすめです。

## 新着図書



- 絶対解決Twitter & Facebookで困った！ 富士ソフト  
置かれた場所で咲きなさい 渡辺 和子  
それをお金で買いますか マイケル・サンデル  
家族だけで抱え込まない介護 市川 明壽  
わたしの子どもは絶対むし歯0！ 前田 亨  
男の休日着こなしの方程式 森岡 弘  
見知らぬ乗客のように J. D. ロブ  
夜の国のクーパー 伊坂幸太郎  
ラブソファに、ひとり 石田 衣良  
ごきげんよう 沖田 正午  
楽園のカンヴァス 原田 マハ  
裁判のしくみ絵事典 村 和男  
みょうがやど 川端 誠  
かみさまはいるいない？ 谷川俊太郎  
金色夜叉（紙芝居） 尾崎 紅葉

## 8月の特設コーナー

- 町立図書館（松岡）  
夏の夜空
- 町立図書館永平寺館  
がんばるぞ！自由研究（児童書）  
〇〇の法則（一般書）
- 町立図書館上志比館  
なつやすみパート2

## 行事案内

- おもしろとしゃかん（松岡）  
毎週土曜日  
10:30～11:00
- おはなし会（永平寺館）  
8月11日・18日、9月8日（土）  
14:00～14:30
- 夏休み読み聞かせ&  
きもだめし大会（上志比館）  
8月8日（水）9:00～10:30
- 増田さんの工作教室（松岡）  
8月8日（水）15:00～16:00
- 人形劇（永平寺開発センター）  
8月10日（金）11:00～12:00
- 人形劇（上志比サンサンホール）  
8月26日（日）10:00～11:00
- 大人のための夏の夜語り  
（上志比サンサンホール）  
8月31日（金）19:30～21:00

# 情報

## ほっと スナック



七夕にちなんで、天の川そうめんの  
おくらも、フライも、ゼリーもみんな  
星型☆美味しいよ～！  
(志比南幼児園 七夕会)

### 全国大会出場者に 激励金を支給します

各スポーツの全国大会に出場される人に激励金を支給しています。  
対象者 次の①または②要件に該当する町内在住の選手・指導者

- 要件
- ①地区予選会にて優秀な成績を収めた場合
  - ②福井県代表チームなどに選ばれた場合

申請 支給を受ける場合は、次の書類をご提出ください。

- ①申請書類
- ②全国大会の概要がわかるもの、およびエントリールされたことがわかるもの
- ③出場するに至った予選会などの結果など

問合せ 生涯学習課  
TEL 61-2009

### ポリオ予防接種について

ポリオ予防接種が、今年9月から不活化ポリオワクチンに切り替わる予定です。

不活化ポリオワクチン導入が決定しましたら、詳細をお知らせいたします。

問合せ 松岡保健センター  
TEL 61-0111

### 児童扶養手当 現況届の受付について

平成24年度児童扶養手当の現況届を受け付けております。

書類については、7月下旬に郵送しておりますので、必要書類をご持参の上、期間内に提出ください。  
受付期間 8月1日(水)～  
8月31日(金)

受付場所  
永平寺町役場 福祉保健課  
永平寺支所・上志比支所  
問合せ 福祉保健課  
TEL 61-3920

### 電車による事故に気を つけましょう！

電車での事故が多発しています。  
踏切手前では、左右の安全確認を忘れずに！  
警報機が鳴っている時は、踏切に入らない！  
線路敷きには、入らない！

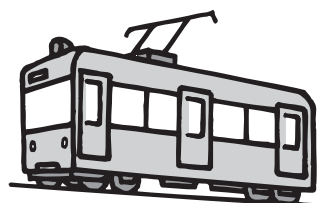

# 人・農地プランを作成しよう

(人・農地プランは人と農地の問題を解決する未来の設計図です)

全国では、高齢化や後継者不足、耕作放棄地の増加などで、5年後、10年後の展望が描けない集落・地域が増えています。皆さんの集落・地域はいかがでしょう？

皆さんの集落・地域でも「人と農地の問題」があるなら、農業の将来、特に、どのような経営体を中心となって地域農業を引っ張っていくのか、どうやってその中心となる経営体に農地を集めていくのか、青年就農者をどのように地域に定着させていくのか、真剣に考えていただきたいと思えます。



農林課では、平成24年度より、このような「人と農地の問題」の解決に向けて取り組まれる集落・地域の皆さんの一助となる、人・農地プラン作成事業に取り組んでいます。こうした施策をうまく活用して、各地域の「人と農地の問題」を解決していきましょう。

◇人・農地プランは地域の農業者の話し合いによって、集落・地域ごとに作成します。

◇人と農地の問題を解決するため、次の事項を決定します。

- (1) 今後の中心となる経営体(個人、法人、集落営農)はどこか。
- (2) 中心となる経営体へどうやって農地を集積するか。
- (3) 中心となる経営体とそれ以外の農業者(兼業農家、自給的農家)を含めた地域農業のあり方(生産品目、経営の複合化)をどうするのか。

◇現在、認定農業者、法人、集落営農など担い手がいる場合は、それら経営体の意向を確認したうえで地域の中心となる経営体としてプランを作成することが適当です。

◇人・農地プランを作成した後でも、必要な見直しができます。

- (1) 最初からパーフェクトなプランにする必要はありません。
- (2) 人・農地プランを作成した後でも、必要なときに見直しができます。
  - ①新規就農者が出てきたとき。
  - ②集落営農・法人を立ち上げ、中心となる経営体となるとき。
  - ③引退を決意して農地集積協力金を受けようとするとき。

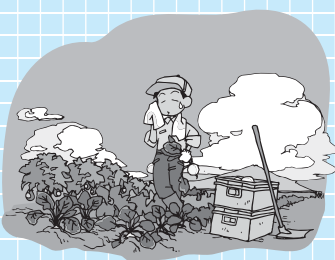

◇人・農地プランに位置づけられると、次の支援を受けることができます。

- (1) 青年就農給付金(経営開始型)  
就農予定時の年齢が45歳未満で、農業経営者となることに強い意欲を有している者に、独立・自営就農後の支援として、年間150万円を最長5年間交付します。
- (2) 農地集積協力金  
地域の中心となる経営体への農地集積に協力する農地の所有者に 30万円～70万円/戸 又は 5千円/10a を交付します。
- (3) スーパーL資金の金利負担軽減措置  
認定農業者を対象に貸付当初5年間の金利負担を実質無利子化します。

人・農地プランに関する問い合わせや

集落・地域での話し合いへの職員派遣については、農林課 TEL 61-3947まで

## 「アブラギリ活用プロジェクト」会員募集中!

「永平寺町の木」に指定されているアブラギリの木の実は油が含まれており、江戸時代には貴重な燃料源として使用されていました。

このプロジェクトは、町民に馴染みが深く、町の特色が出せる環境にやさしいアブラギリの油について活用方法を調査・研究するものです。具体的な活動としては、苗の植栽、実の収穫、搾油、ろうそくづくり挑戦など…まずは身近なところからスタートします。

興味のある人、是非ご参加ください。年齢・性別・職業など一切問いません。

問合せ 環境課 TEL 61-3946

情報



町の花「梅」

嘱託職員を募集します

職種および採用予定数  
保育士：若干名

勤務期間 採用時

平成25年3月31日（継続可）

応募資格

- ・年齢不問・健康な人
  - ・保育士または幼稚園教諭資格
- 申込 履歴書に資格証明書を添えて、担当課へ

※詳細につきましては、お申し込み時に説明いたします

問合せ 子育て支援課  
TEL 61-7250



マル経融資（小規模事業者経営改善資金）に、利子補給制度を開設しました！

県の利子補給（0・5%）＋永平寺町の利子補給（0・5%）で、1・0%の補給率となります。  
☆平成24年4月1日以降の貸付分が有効です

○マル経融資とは

日本政策金融公庫が小規模事業者を対象に実施している、経営改善を目的とした融資制度です。

融資限度額 1,500万円以内  
（小規模事業者 従業員数が、商工業者20名以下 商業、サービス業5名以下）

○利子補給率

貸付利率のうち、町が0・5%を最初の2年間利子補給します。  
現在の貸付利率 1・75%

（この内、県0・5%利子補給あり）

○対象者

①永平寺町内に事業所を有していること

②各種町税の滞納がないこと

○申込方法

永平寺町商工会でお手続きください。

問合せ

商工観光課 TEL 61-3921  
永平寺町商工会 TEL 61-0456

窓口延長

ご利用ください！

永平寺町役場（本庁）では、窓口業務（住民生活課・税務課・福祉保健課）を毎週火曜日、夜19時まで延長して行っております。

日中、忙しくて手続きに来られない人は、お仕事帰りにも寄っていためます。

是非、ご利用ください。

問合せ

住民生活課 TEL 61-3945  
税務課 TEL 61-3944  
福祉保健課 TEL 61-3920

歩く・聞く・活かす  
『町長の炉ばたトーク』  
行っています！

町民の皆さんと気軽に話し合える場を設けて、共に考え共に行動することを目的に、町では『炉ばたトーク』を行っています。町内会や団体・グループなど、町長と膝を突き合わせて、まちづくりについて熱く語り合ってみませんか？

ご希望の場合は、総務課または各支所までご連絡ください。

問合せ

総務課 TEL 61-3941

稲葉 琉牙 くん

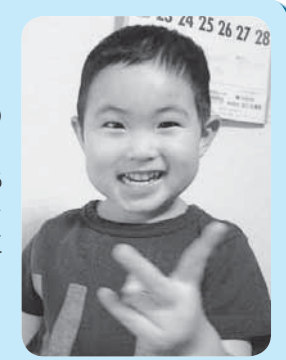

2才（吉野堺）

5月にお兄ちゃんになったよ。「ミルクつくってあげる」とお兄ちゃんぶりを発揮！優しいお兄ちゃんになってね。

わが家のアイドル



布目千紗季 ちゃん

3才（吉野堺）

プリキュアとAKBが大好き♡マイク片手に歌って踊っちゃうよ！

国民健康保険・後期高齢者医療保険

保険証の切り替えはお済みですか？

8月1日からご使用にいただく新しい被保険者証（保険証）を、7月中旬に簡易書留にてみなさまのご自宅に郵送しました。ご自宅に不在などの理由でまだお受け取りになっていない場合は、住民生活課までご連絡ください。

なお、新しい保険証は、国民健康保険が薄緑色、後期高齢者医療保険がピンク色ですのご確認ください。また、これまでご使用いただいていた保険証（有効期限：平成24年7月31日まで）は、ご都合のよい日に住民生活課または各支所の窓口までご返却ください。

問合せ 住民生活課 TEL 61-3945

スズメバチに要注意！

夏から秋にかけてスズメバチの活動が盛んになります。庭木の手入れや外出の際に家屋の軒下などを確認していただき、次の点に気をつけてください。

- ハチは黒い色を狙う習性があります。白い服装や帽子、軍手などで肌の露出を避けましょう。
- 整髪料・香水・ヘアスプレーなど、においの強いものにハチが寄ってくるので避けましょう。
- ハチを手で追い払ったり、タオルを振り回したりすると攻撃されると勘違いし、反撃してきます。

万が一刺されてしまったら

- ① 刺された部分を強くつまみ、毒を出す。（直接口はつけないこと！）
- ② 患部を水で洗い、よく冷やす。
- ③ すぐに医療機関で治療。アレルギー検査も行う。

問合せ

農林課 TEL 61-3947

生ごみ処理器を  
購入される人へ

町では、生ごみの減量及び有効利用を促進するために、生ごみ処理器を購入した人に対し、申請により購入費の一部を助成します。



- 助成金額
  - 電気式生ごみ処理器  
購入価格の2/3以内(限度額4万円)
  - コンポスト・ボカシ容器  
購入価格の1/2以内
- (※処理器の助成は1世帯1回のみです)
- 環境課 TEL 61-3946

クールライフ  
プロジェクト県民運動!!

福井県では、昨年に引き続き「消費節電10%以上削減」を目指すためのクールライフプロジェクトを行っています。実施期間は7月1日～9月30日まで、オフィスや家庭での節電対策をお願いしていますが、特に日中の1時から3時の消費電力のピークに達することから、各家庭での電気使用を控えて頂くための取り組みとして「昼涼みプロジェクト」を推進しています。

昼の時間帯を映画館やショッピングセンター・海・観光地・公共施設のクールスポットへ出かけよう、涼を取っていただくことを願っています。クールスポットは、県の公共施設や昼涼み協賛店もありますので、県ホームページ

[http://www.pref.fukui.jp/doc/seiki/24coolife\\_d/fil/037.pdf](http://www.pref.fukui.jp/doc/seiki/24coolife_d/fil/037.pdf)で確認してお出かけください。







町の木「油桐」

夏休み親子県庁 見学デー開催

福井県では、夏休み期間「夏休み親子県庁見学デー」を設け、県庁の仕組みや仕事を紹介いたします。今回は、統計を使って福井県のことを紹介するミニ講座や、知事が使用する記者会見会場も見学します。

日時 8月20日(月) 13時～15時  
対象 小学校4年～6年の児童とその保護者

定員 20名(先着順)  
内容 庁舎内見学(記者会見場・知事応接室・総合防災センター・御廊下橋) 県政ミニ講座、電気自動車試乗など

申込方法 1週間前までに県庁県民サービス室まで電話、FAXまたはメールにてお申し込みください

申込・問合せ 福井県総務部県民サービス室  
TEL 20-02221  
FAX 20-06222  
E-mail kenmin-s@pref.fukui.lg.jp

「自殺予防週間」に伴う 自殺予防フォーラム& 総合相談会のお知らせ

福井県福井健康福祉センターでは、次のおり自殺予防フォーラムと総合相談会を行います。

日時 9月16日(日) 13時30分～16時30分  
場所 福井県福井健康福祉センター(福井市西木田2-8-8)  
対象 一般県民 約100名 (要申込 参加費無料)

内容 ①自殺予防フォーラム (13時35分～14時35分) テーマ「目指そう!地域ぐるみで心の健康を」

座長 貴志医院 院長 貴志英生 氏  
講師 松原病院理事長 松原六郎 氏

②総合相談会 (14時40分～16時30分 予約制) 心の病気に関連する法律や就労、病気や治療、福祉サービスに関するご相談をお受けします。 申込み方法 8月末日までに電話でお申し込みください。

申込・問合せ 福井県福井健康福祉センター 健康増進課  
TEL 36-3429 (直通)

放送大学で 学んでみませんか

放送大学は入学試験のない通信制大学です。ご自宅のテレビやインターネットなどでマイペースに学べます。あなたも放送大学で、ご自身の夢を実現してみませんか。

ただいま平成24年度10月入学生を募集しています。お気軽にお問い合わせください。

入学願書出願締切 8月31日まで

問合せ・資料の請求先 福井市手寄1丁目4-1 (AOSSA7F)  
放送大学福井学習センター  
TEL 22-6361  
FAX 22-6431  
http://www.ouj.ac.jp

龍ヶ鼻ダムの見学を受け付けています

丸岡町上竹田にある福井県龍ヶ鼻ダムでは、団体見学のお申し込みを受け付けています。 ダムの仕組みについての説明や内部見学ができます。

問合せ 福井県龍ヶ鼻・永平寺ダム 統括管理事務所  
TEL 67-2841

ルールを守って 楽しい花火 はこちら119番 消防です!



夏は、花火のシーズンですが、取り扱い上の不注意から火災につながったり、ケガをする恐れがあることを忘れてはいけません。花火による火災のうち過半は、子どもの火遊びによるものです。花火による火災や事故を防ぐため、使用上の注意を守って安全に行ってください。 花火を子どもと大人と一緒にすることは、花火による火災を防ぐだけでなく、子どもに対して火の取り扱いの大切さを楽しみながら教えることのできる、またとないチャンスです。

正しい花火の楽しみ方

花火はきれいで楽しいもの。でもルールを守らないとキケンなものでもあります。決められた約束事は必ず守って遊みましょう。

- ★花火に書いてある遊び方をよく読んで必ず守りましょう
- ★花火を人や家に向けたり、燃えやすい物のある場所で遊んだりしないようにしましょう。衣服に火がつかないように注意しましょう
- ★手持ちの筒もの花火は、手の位置に注意しましょう
- ★風の強いときは、花火遊びはやめましょう
- ★水を用意しましょう
- ★大人と一緒に遊びましょう
- ★たくさんの花火に、一度に火をつけないようにしましょう
- ★正しい位置に正しい方法で点火してください
- ★吹き出し、打ち上げなどの筒もの花火は、途中で火が消えても筒をのぞいてはいけません。大けがになることもあります。点火するとき筒先に顔や手を出さないこと
- ★花火をポケットに入れてはいけません
- ★花火をほぐして遊ぶことは危険です。絶対にしてはいけません



防火・防災および自主防災組織訓練の相談は、最寄りの消防署へ 永平寺町消防本部・署 TEL 61-0179 FAX 61-0168 上志比分署 TEL 64-2180 http://www.shobo.town.eiheiji.lg.jp 火災・救急・救助は119番

知っておきたい 国民年金

後納制度(国民年金保険料の納期限の延長)が始まります

国民年金制度は、20歳から60歳に到達するまでの40年の間に国民年金保険料を納めていただくことで満額の老齢基礎年金を受給することができます。 しかしながら、保険料を納められなかった期間がある場合や資格取得などの届出忘れにより国民年金の資格期間がない場合には、将来の年金受給額が少なくなったり、年金そのものが受給できなくなってしまうことがあります。

このような事態を避けるために、昨年、法律が改正され、平成24年10月から3年間に限り、国民年金保険料の納めることができる期間が過去2年から10年に延長となる後納制度が始まります(既に老齢基礎年金の受給権をお持ちの方は納めることができます)。

この制度により保険料を納付するためには、事前にお申し込みいただき審査させていただくことになります。

詳しくは、下記「国民年金保険料専用ダイヤル」またはお近くの年金事務所(23-4518)へお問い合わせください。

国民年金専用ダイヤル

TEL 0570-011-050

050または070で始まる電話でおかけになる場合は TEL 03-6731-2015

受付時間

月～金曜日 8時30分～17時15分  
ただし、月曜日(月曜日が休日の場合は火曜日)は19時  
第2土曜日 9時30分～16時  
(祝日、12月29日～1月3日はご利用できません)

問合せ 住民生活課 TEL 61-3945 福井年金事務所 TEL 23-4518

電気のことなら 地元で安心 アフターサービスも安心 永平寺電業会 電気の見守り隊

- 稲葉電機工業
- かわべでんき
- 佐々木電機商会
- 竹沢電機商会
- 福島屋
- (株)松川電機
- 山口電気工業
- サカイ防設
- 豊島電工松岡営業所
- 尾崎ミシン電機商会
- 小出電機商会
- 山王電機センター
- ハセガワデンキ
- まつむらでんき
- 松川電機
- 井関電工
- サン電設
- 丸木電工

8月は経済産業省主唱による「電気使用安全月間」です。 お出かけの時には、スイッチを切りましょう。 ISO9001 認証登録 一般財団法人 北陸電気保安協会

多重債務相談窓口 「借金のことを考えると眠れない!」など多重債務(サラ金・クレジット)で悩んでいることがありましたら、お気軽にご相談ください。 相談は無料です。 相談専用電話 TEL 076-292-7951 相談時間 月曜～金曜(祝日を除く) 9時～12時、13時～17時 場所 財務省北陸財務局 金沢市新神田4-3-10 金沢新神田合庁6階 問合せ 北陸財務局 TEL 076-292-7866

INFORMATION

お知らせ

8/9(木) 第4回 おくすり教室開催

小児に合ったお薬の使い方や飲み方について、大人と比較しながらわかりやすく説明します。皆様の身近な薬に関する質問・相談もお受けします。

**日時** 8月9日(木) 15:00～16:00  
**場所** 薬事情報センター(福井大学医学部前 水仙薬局2F)

**内容** 「小児とくすり  
こんな時どうする？」

**講師** 木村 嘉明  
(県薬剤師会薬事情報センター)

**定員** 20名

**参加費** 無料

**申込** 福井県薬剤師会  
薬事情報センター

**TEL** 61-6566 **FAX** 61-6561  
**MAIL** fpa-di@fukuyaku.or.jp



お詫び

～夏期巡回ラジオ体操に参加された皆さま～

7月21日(土)、松岡河川公園で実施されました「夏期巡回ラジオ体操」に、雨天にも関わらず、764名の皆さんが参加してくださいました。誠にありがとうございました。

また、早朝の為、住民の皆さんへの会場ご案内ができず、松岡小学校体育館へお集まりになられた皆さまには、大変なご迷惑をおかけいたしました。

体育館にお集まりになられた皆さまにも、記念品を準備してございますので、恐れ入りますが、生涯学習課までお越しください。

**問合せ** 生涯学習課 (松岡公民館内) **TEL** 61-2009

「第21回越前・日本海ハイ!ウオーキング」参加者募集

圏域内の豊かな自然の中、旧所・名跡を巡りながら、楽しく歩くウオーキング大会「越前・日本海ハイ!ウオーキング」を開催します。

**日時** 9月22日(土)・23日(日)  
7:30～受付 8:15出発式  
※雨天決行

**集合場所** 22日(松岡河川公園)、  
23日(三国運動公園)

**コース**  
9月22日(土) <越前コース>

◇7kmコース  
スタート→鳴鹿大堰→福井県総合グリーンセンター

◇16kmコース  
スタート=[バス移動]=旧料金所跡→  
大本山永平寺→旧永平寺線跡地→越坂峠→  
鳴鹿大堰→福井県総合グリーンセンター

◇30kmコース  
スタート=[バス移動]=福井市東体育館→  
一乗谷朝倉氏遺跡(復原町並)→越前高田→  
宇坂峠→大本山永平寺→旧永平寺線跡地→  
鳴鹿大堰→福井県総合グリーンセンター

9月23日(日) <日本海コース>

◇7kmコース  
スタート→眼鏡橋→三国湊町家館→  
三国神社→みくに龍翔館

◇16kmコース  
スタート→荒磯遊歩道→雄島→東尋坊→  
眼鏡橋→三国湊町家館→三国神社→  
みくに龍翔館

◇30kmコース  
スタート=[バス移動]=吉崎御坊跡→  
北潟湖畔(風車群)→波松→浜地→越前松島→  
荒磯遊歩道→雄島→東尋坊

**参加費** 一般/1,500円  
高校生以下/500円  
※両日参加でも同額。傷害保険料を含む

※参加をキャンセルしても参加費は  
お返し致しませんので、ご了承ください

**参加申込** 8月21日(火)までに申込用紙  
に必要事項を記入のうえ、郵便振込で  
参加費をお支払いください。当日受付可也。

**問合せ** 越前・日本海ハイ!  
ウオーキング実行委員会  
**TEL** 20-5050 **FAX** 20-5058

戸籍の窓

6月届出分(敬称略)

まちの人口

2012年7月1日現在(前月比)

合計 19,753人 (-17)

男 9,544人 (-8)

女 10,209人 (-9)

世帯数 6,213世帯(+31)

(住民基本台帳より 外国人含む)



ふなだ しゅりちゃん



たけざわ いっせいくん



いわもと はるきくん

赤ちゃん

名前	性別	保護者	住所
舟田 珠莉	女	伸也・琴美	松岡平成
三上 千乃	女	昌彦・涼子	松岡平成
竹澤 一晴	男	清文・朱美	諏訪岡
岩本 陽輝	男	春介・里依子	志比
波多野 芽衣	女	翼・洋子	谷口
松山 碧伽	女	哲也・有紀江	花谷
河野 竜之介	男	真一・悠希	花谷

ウエディング

住所	名前	旧住所
松岡松ヶ原2	北島 久嗣	松岡松ヶ原2
	竹澤 恵子	福井市
松岡葵2	宇都宮 慧	美浜町
	金岡 夏子	大阪府
上浄法寺	小林 一生	上浄法寺
	八木千香子	福井市
松岡小畑	牧江 裕也	松岡小畑
	堺井 彩	大野市

おくやみ

名前	年齢	住所
森山 茂雄	81	松岡兼定島
江守 ヨメ	100	松岡葵2
文岡 吉一	91	松岡芝原2
長谷川松信	91	山
久米田留作	92	松岡室
小林 善子	81	東古市
中垣みさを	86	松岡吉野
坂下 初恵	94	松岡神明3
根来 修	91	松岡吉野塚
三好 清幹	68	松岡観音1
新町 英信	69	松岡吉野塚
江守 徳男	94	松岡芝原1
田中ツヤコ	92	松岡兼定島
齊藤 弘實	69	松岡松ヶ原4
渡辺チエ子	82	谷口
今村香代子	69	松岡室
東原 有秀	86	松岡葵3

便利な住民基本台帳カードを作いませんか?

住民基本台帳カード(住基カード)をお持ちの方は、利用登録を行うことで証明書自動交付機を利用して、証明書を取得することができます。休日や時間外でも取得が可能で、窓口交付より100円お得です。顔写真付住基カードは、公的な身分証明書として利用することもできます。

自動交付機で発行可能な証明書

- ・住民票の写し(個人・同一世帯分)
- ・印鑑証明書(個人)
- ・所得課税証明書(個人)

各1部  
200円

利用できる日時

7時30分～20時  
年末年始を除く毎日利用できます。

住基カード取得申請に必要なもの

- ①公的な顔写真付の身分証明書(運転免許証、パスポートなど)
- ②本人確認書類(健康保険証、年金手帳など)
- ③印鑑(認印)
- ④印鑑登録カード(住基カードで印鑑証明書の取得希望の場合)
- ⑤発行手数料500円

その他

- 各支所でも申請できますが、即日の交付はできません。
- 本人確認書類がない場合や不足している場合、代理人による申請の場合、即日交付はできません。
- 住基カードで印鑑証明書の取得希望の場合、平成25年3月末まで住基カードの発行手数料は無料です。

**問合せ** 住民生活課 **TEL** 61-3945

広告掲載募集

広報永平寺に広告を掲載しませんか?

広報  
永平寺

毎月  
第1金曜日  
発行

詳しくは、企画財政課(☎61-3942)まで  
e-mail:kikaku@town.eiheiji.lg.jp



竹原精肉店  
TAKEHARA Fresh Meat Shop

永平寺町松岡ショッピングセンターラッキー  
TEL・FAX 0776-61-0512

永平寺四季食彩館 れんげの里

新鮮な野菜と、こだわりの手づくり惣菜が並ぶ農産物直売所。お弁当・オードブルなどのご注文も、承ります。出荷者も随時募集中!

営業時間 午前 9:30～午後 7:00  
定休日 毎週火曜日

〒910-0337 坂井市丸岡町新鳴鹿 3-148  
TEL0776-97-8161 FAX0776-97-8162

私たちは熱いハートでお応えします。



福井銀行  
http://www.fukuibank.co.jp

\*松岡支店 61-1200 \*上志比支店 64-2323  
\*永平寺支店 63-3220 \*福井医大支店 67-1900