



永平寺町
E I H E I J I

広報

永平寺

えいへいじ



桜のトンネルの中をお散歩

九頭竜川五松橋左岸上流に並ぶ桜が満開になり、トンネルの様に道を覆い、通行人の目を楽しませました。4月4日、ぽかぽか陽気の中、御陵幼児園の4・5歳児の皆さんがお散歩に来ました。

園児たちは「桜って可愛くて綺麗だね!」と言いながら、両側にもこもこと咲き誇る桜道のお散歩を楽しんでいました。

CONTENTS

23 あなたのまちの相談役 民生委員・児童委員

4 平成25年度永平寺町人事異動

6 水田農業構造改革/広葉樹林植栽補助制度

7~9 ニュースファイル・まちかどショット

12~16 暮らしの情報

19 イベント情報

5月号

No.88

平成25年5月2日発行

あなたのまちの“相談役” 民生委員・児童委員

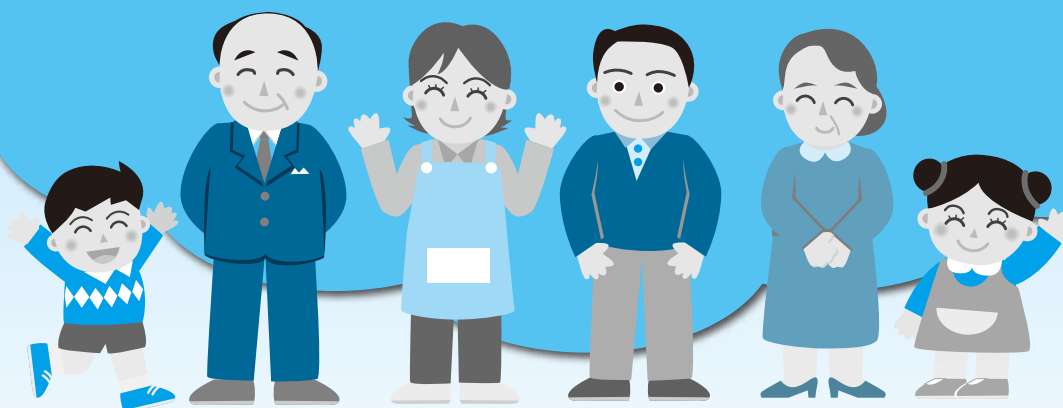

「高齢者で一人暮らしなので心細い」「子育てに不安がある」「福祉サービスについて相談したい」など、地域の皆さんの心配事や悩みを受け、専門機関や行政などの関係機関とのパイプ役として、民生委員・児童委員さんは私たちの生活を支えています。



主な活動

- 福祉や生活上の相談・支援活動
- 高齢者や障害者宅への訪問活動
- 高齢者の実態調査
- 児童・青少年の健全育成活動
- 官公庁などから依頼がある事実調査（確認書の発行）
- 地域ふれあい活動推進協議会への参画
- 地域の各種団体や社会福祉協議会などの活動への参加協力
- 災害時要援護者支援活動 など



町内設置遊具の点検



高齢者一人暮らしへの配食サービス

7つの働き

① 調査

担当地区の住民の生活実態や福祉ニーズを必要に応じて日常的に把握します。

② 相談

住民が抱える問題について、相手の立場になって相談に乗ります。

③ 情報提供

社会福祉の制度やサービスについての情報を提供します。

④ 連絡・通報

住民が個々に応じた適切なサービスが受けられるよう、関係機関とのパイプ役になります。

⑤ 調整

住民のニーズに応じた適切なサービスが利用できるよう、関係機関と連携・相談しながらその調整をおこないます。

⑥ 生活支援

自立した生活を応援し、地域で支える支援体制をつくっていきます。

⑦ 意見具申

活動を通じて得た問題点や改善策などをとりまとめ、必要に応じて関係機関に届けます。

5月12日は、「民生委員・児童委員の日」

民生委員・児童委員は、だれでもが安心して暮らせるように地域住民の相談役として厚生労働大臣から委嘱された委員です。永平寺町では、53名の民生委員・児童委員が活動しています。

民生委員・児童委員名簿

(敬称略)

氏名	担当区域	氏名	担当区域	氏名	担当区域
清水 啓治	松岡志比堺	田中眞佐子	松岡樋爪・学園(◎会長)	渡辺 英郎	飯島・轟
河合マサエ	松岡志比堺	竹内正太郎	松岡末政・御公領	坂下きぬえ	鳴鹿・山鹿
比島 敏則	松岡薬師1・2丁目	西尾 喜弘	松岡上合月・下合月	山澤 昌子	下・中浄法寺
小玉 清光	松岡神明1丁目	大島 信一	松岡兼定島・渡新田	朝日 進	上浄法寺・岩野吉波
宮川美津江	松岡神明2丁目	牧野 康晴	松岡領家・領家南平成	島田美恵子	栃原(○副会長)
梅田 栄子	松岡薬師3丁目 神明3丁目	島田美智子	松岡地区全域 (主任児童委員)	東 節子	永平寺地区全域 (主任児童委員)
吉峯 貞夫	松岡葵1丁目	砂村 洋子	松岡地区全域 (主任児童委員)	大谷 純子	吉峰・藤巻
竹澤 義信	松岡葵2・3丁目	長谷川通世	志比・荒谷	田原 功	市荒川・中島
中野 廣之	松岡春日1・2丁目	木村 正徳	市野々・京善・寺本	田中 絹江	竹原
中村 泰男	松岡春日3丁目 清水	渡邊 恵子	けやき台	前川恵美子	石上・栗住波
小畑さだ子	松岡芝原1・2丁目	竹沢佐代子	諏訪問	伊藤東洋治	栗住波・せせらぎ
清水 富枝	松岡芝原3丁目	長谷川昭二	山・東諏訪問 諏訪問団地	鈴木 克美	清水・大野島 市右工門島
増田 寛子	松岡松ヶ原1・2丁目 観音1・2・3丁目	平林 甚一	法寺岡・東古市	鈴木カズエ	山王
對馬 兼光	松岡木ノ下1・2・3丁目 松ヶ原3・4丁目・松原	村中 三郎	東古市	清水八千子	山王・大月(○副会長)
稲葉 行雄	松岡吉野堺・石舟 松ヶ丘	宮崎 淳子	東古市	前田 一美	牧福島
大倉ヒロ子	松岡吉野・小畑 西野中	山本 益子	高橋・下谷口	清田 京子	浅見・野中・北島
菅原甚右工門	松岡宮重・湯谷 上吉野	小林二美枝	上谷口・花谷	岩口 英子	上志比地区全域 (主任児童委員)
伊東 勝枝	松岡越坂1・2丁目	齊川 静子	光明寺		

問合せ 福祉保健課 TEL 61-3920

永平寺町 人事異動

4月1日付けで人事異動を行いました。

	氏名	新所属	旧所属	
課長級	清水 満	議会事務局	上志比支所	
	伊藤 悦子	会計課	子育て支援課	
	川上 昇司	税務課	企画財政課	
	野崎 俊也	住民生活課	福祉保健課	
	山口 真	環境課	環境課	
	藤永 裕弘	子育て支援課	企画財政課	
	太喜 雅美	下水道課	下水道課	
	加藤 茂森	上志比支所	会計課	
	山田 孝明	学校教育課	総務課	
	堀 まさ美	町立図書館	農林課	
	参事	平林 竜一	総務課	建設課
		酒井富美代	総務課	総務課
		帰山 英孝	商工観光課	商工観光課
森近 秀之		健康福祉施設整備室	健康福祉施設整備室	
吉川 貞夫		学校教育課	学校教育課	
前澤 博文		生涯学習課	生涯学習課上志比分室	
家根 孝二		生涯学習課	生涯学習課	
課長補佐		島田 通正	総務課	総務課
		川上 善照	企画財政課	商工観光課
		波多野清志	企画財政課	企画財政課
	木村 勇樹	環境課	地方税滞納整理機構	
	太喜美恵子	福祉保健課	生涯学習課永平寺分室	
	前田 辰男	子育て支援課	生涯学習課	
	木戸佳都美	農林課	監理課	
	吉田 仁	建設課	建設課	
	多田 和憲	建設課	建設課	
	石倉ひと美	下水道課	福祉保健課	
主査	酒本 和浩	下水道課	子育て支援課	
	川本 清美	永平寺支所	住民生活課	
	天井 康昭	永平寺支所	生涯学習課	
	斎藤 一代	生涯学習課	生涯学習課上志比分室	
	伊藤 謙宏	総務課	総務課	
	高嶋 晃	企画財政課	農林課	
	江守 直美	監理課	商工観光課	
	鈴木 克幸	監理課	学校教育課	
	道幸 真弓	福祉保健課	税務課	
	林 龍太郎	農林課	農林課	
主事	反保健一郎	商工観光課	生涯学習課上志比分室	
	竹澤 隆一	商工観光課	監理課	
	坂ノ上恵美	商工観光課	生涯学習課	
	菅原 寛晃	建設課	建設課	
	田中 邦由	下水道課	下水道課	
	戸庭ひとみ	下水道課	下水道課	
	酒井 春美	生涯学習課	下水道課	
	笹木 正美	生涯学習課	税務課	
	清水 俊弘	福井坂井広域圏	福井坂井広域圏	
	平田 純子	税務課	永平寺支所	
園長	伊藤 由香	税務課	福祉保健課	
	荒川 晃子	住民生活課	永平寺支所	
	久谷 香織	住民生活課	新採用	
	酒井麻由美	福祉保健課	住民生活課	
	竹内 宏行	農林課	新採用	
	山本 政智	建設課	新採用	
	酒井 貴広	学校教育課	永平寺支所	
	大森 峻	生涯学習課	新採用	
	中村 憲二	地方税滞納整理機構	生涯学習課	
	南部 聡美	志比南幼稚園	御陵幼稚園	
主任	吉村 和子	志比幼稚園	志比南幼稚園	
	山田 敏恵	松岡幼稚園	松岡幼稚園	
査察員	竹内 直美	御陵幼稚園	上志比幼稚園	
	多田 勝代	松岡幼稚園	松岡西幼稚園	
保育士	辻村 樹里	松岡西幼稚園	吉野幼稚園	
	土肥理恵子	松岡西幼稚園	新採用	

	氏名	新所属	旧所属
保育士	鈴木 紋佳	松岡西幼稚園	新採用
	坂下 望	御陵幼稚園	志比北幼稚園
	田原 諒子	御陵幼稚園	新採用
	鈴木 聡子	なかよし幼稚園	なかよし幼稚園吉野分園
	吉田美千代	なかよし幼稚園吉野分園	なかよし幼稚園
	笠川由香里	志比北幼稚園	御陵幼稚園
	高田 典子	上志比幼稚園	御陵幼稚園
	村井 佑妃	松岡幼稚園	新採用
	南 裕臣	吉野幼稚園	松岡幼稚園
	油井加代子	松岡西幼稚園	新採用
調理員・技能員	松本 芽衣	御陵幼稚園	新採用
	上田 悦子	志比南幼稚園	志比幼稚園
	小林美佐子	志比幼稚園	志比南幼稚園
	松浦喜代美	吉野小学校	御陵幼稚園
	斎藤 美希	上志比給食センター	新採用

退職 (3月31日付)	
議会事務局長	南部 辰夫
総務課長	布目 洋一
税務課長	山田 和郎
住民生活課長	市岡 栄二
環境課長	椀山 勇
下水道課長	酒井 篤男
学校教育課長	末永 正見
町立図書館長	中村 耕夫
志比幼稚園長	青木美佐子
松岡幼稚園長	鈴木しず子
生涯学習課参事	田中 昭義
松岡西幼稚園保育士	木下麻由美
松岡西幼稚園調理員	青木 清美
吉野小学校調理員	本多 裕子



消防本部			
	氏名	新所属	旧所属
課長級・消防監			
	竹内 貞美	消防長	次長
課長級・消防司令長			
	御築 博	次長	予防課
	山口 勉	署長	総務課
	中村 昭雄	副署長兼警防課	警防課
	朝日 光彦	総務課	総務課
	山田 裕治	予防課	予防課
参事・消防司令			
	木戸 幸助	警防課	上志比分署
	宮川 昌士	総務課	警防課
課長補佐・消防司令			
	鈴木 信一	予防課	上志比分署
	鈴木 勝博	警防課	予防課
主査・消防司令補			
	高島 大進	総務課	県防災航空隊派遣
	西本 政孝	予防課	警防課
	笹岡 哲朗	総務課	上志比分署
	戸枝 宏介	予防課	予防課
	江守 真幸	予防課	予防課
主査・消防士長			
	田中 聡彦	警防課	上志比分署
	末永 一也	予防課	総務課
主事・消防士長			
	中村 公昭	警防課	上志比分署
	谷原 洋	予防課	予防課
	西村 光平	総務課	総務課
	川島 和成	警防課	上志比分署
新任・消防士			
	岡田 大治	総務課付	
	木下 将太	総務課付	
退職			
	中村勘太郎	消防長	
	幸川 両蔵	署長	
	前田 治和	上志比分署長	
	黒谷 鉄男	警防課長補佐	

団員を募集しています!!

一緒にボランティア活動をしませんか？

赤十字奉仕団は、赤十字の人道、博愛の精神のもとに、赤十字の使命とする人道的な諸活動を実践しているボランティアの団体です。

「人間の命を守り、一人ひとりを大切にしたい」という願いのもと、

- ・ 社資募集
- ・ 献血受け手伝い
- ・ 敬老会の手伝い
- ・ 赤い羽根共同募金街頭募金
- ・ 救急法等の普及
- ・ 老人施設入所者の介護補助
- ・ 海外助け合い街頭募金



など様々なボランティア活動を実践しています。



(災害時の炊き出し講習会)



(救急法の講習会)



5月は赤十字社員増強運動月間です。

5月1日から31日までの1ヶ月間、赤十字活動を実施するための社資（活動資金）募集を全国一斉に展開しています。

皆さまからご協力いただきました社資は、全額、日本赤十字社へ送り、自然災害救援活動や紛争などに伴う人道的救援活動、血液事業、救急法講習会事業、赤十字病院事業などに活用させていただいております。

平成24年度の永平寺町社資募集額は、4,205,046円でした。

皆さまの温かいご協力ありがとうございました。

本年度も奉仕団員が訪問させていただきますので、よろしくお願いいたします。

永平寺町赤十字奉仕団 委員長 伊東 しづ子

【団員数 213名（松岡地区72名・永平寺地区72名・上志比地区69名）】

問合せ 福祉保健課 TEL 61-3920



平成25年度水田農業構造改革対策について

永平寺町では転作田における奨励作物の作付者や、地域振興作物の作付者、また有機農業取組者に対し補助金を支払っています。

平成25年度より永平寺町の補助金が新たに追加されました。

変更内容は

①地域振興作物補助金に地域の推奨作物として小麦（福井県大3号）

補助金額は17,500円／10a 条件：1a以上の作付けがあること。
福井県大3号については、8月ごろに栽培講習会を計画しております。

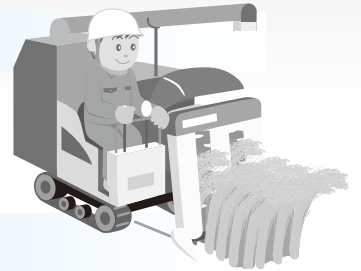

②出荷数量補助金にれんげ米（無農薬・無化学肥料）

補助金額は2,000円／俵 条件：吉田郡農業協同組合からの出荷証明があること。
このほかにも地域振興作物として、タマネギ・ニンジン・ニンニク・ピクニックコーンがあります。
転作田においては、自己保全ではなく地域振興作物を作付けしましょう。

問合せ 農林課 TEL 61-3947

永平寺町広葉樹植栽事業補助金制度について

ミズナラなどの落葉広葉樹を植栽することによって、動物が人里に出没しない環境を形成し、生態系の保全や山林の地力回復、山林の保水能力・地下水涵養力の向上、災害防止、さらに、四季折々に変化する山々の美しい景観形成に寄与することを目的としています。

■事業内容

人家から500m以上離れた奥山山林に、ミズナラなどの実の成る落葉広葉樹を植樹するものとし、苗木は高さが0.5m以上とし、支柱（スギ支柱丸太：長さ0.9m以上、末口6cm以上、防腐処理）を添えるものとする。

■補助対象者

町内に住所を有する者、または町内の山林所有者。町内の奥山山林にミズナラなどを植栽する団体または個人。

■補助金額

苗木と支柱1組当たり1,000円を限度とする。（個人については、10組分（10,000円）を上限とする）

問合せ 農林課 TEL 61-3947





オリジナルナンバープレート 交付開始

4月1日 役場 税務課窓口

原動機付自転車のオリジナルナンバープレートの交付が始まりました。この日、窓口手続きに来られた長谷川行雄さん(せせらぎ)に真新しい「1」番のナンバープレートが手渡されました。

このナンバープレートは、昨年デザインを公募し、大本山永平寺やえ



「1」番のナンバープレートを受け取る長谷川さん

い坊くん、緑の山々・清流九頭竜川などの自然をイメージした構図を採用したものです。長谷川さんは、「新しいナンバープレートを心待ちにしていました。永平寺町の知名度アップにお役に立てれば」と話していました。ナンバープレートの交換は、税務課および各支所で行っており、交換手数料は無料です。

サル被害を事前に防ぐ

4月3日 サル対策講習会

永平寺開発センターにてサル対策講習会が町鳥獣害対策実施隊員や各地区の区長を対象に行われ、約60名が参加しました。

今年3月に町内において、数回サルの目撃情報が寄せられましたが、サル対策の方法はこれといった有効



西垣先生によるサル対策講習会の様子

新教育長に 宮崎 義幸さん

永平寺町教育委員会は4月1日、臨時教育委員会を開催し、委員長に松倉勝秀さん(轟)、職務代理者に朝日高範さん(竹原)を再任、教育長に宮崎義幸さん(東古市)を任命しました。



松倉委員長



宮崎教育長

な手段がなく、対応に困っている状態。そのため県内のサル事情や先進地事例に詳しい、農作物野生鳥獣害対策アドバイザーの西垣正男先生をお招きし、今後の対策ポイントを伺いました。

新監院に佐藤老師が就任

4月10日 大本山永平寺役寮就任式

曹洞宗大本山永平寺の貴主に次ぐ地位の監院に、大田大穰(おおい ひろむね)監院の後任として、佐藤好春(さとう こうしゅん)老師が任命され、4月9日に入山し、10日に就任式が行われました。

佐藤監院が山門前に到着すると、役寮や修行僧ら120人が出迎え、関係者が見守りました。佐藤監院は、若狭町出身で滋賀県高島市の曹澤寺(そうたくし)の住職であり、大本山永平寺の会計

を担当する副寺(ふしゅう)で、2012年1月から副監院を兼務されてきました。佐藤新監院は「一生懸命修行させていただけます。これからもよろしくお願いいたします」と手を合わせながら述べられました。



入山の際、山門から仏殿に手を合わせる佐藤監院

ご卒業・ご卒園おめでとう!!

3月15日 町内小学校卒業式
3月22日 町内幼稚園・幼児園卒園式

町内小学校の卒業式が3月15日に行われました。

松岡小学校での卒業証書授与式では、76名の卒業生一人ひとりが、室校長より卒業証書が手渡されました。

教室に戻った生徒たちは、恩師やクラスメイトとの別れを惜しみながら、6年間通った学び舎を巣立ちました。

また、町内幼稚園・幼児園では3月22日に卒園式が行われました。

当日は晴天の天候に恵まれ、上志比幼稚園では、園の玄関先で会った卒園児の親子が記念撮影している姿が多く見受けられ、我が子の成長の記念日をカメラに納めていました。



玄関前で記念撮影する親子



笑顔で卒業証書を受け取る児童



ありがとうと修了証書を手渡す園児



クラスで最後の記念撮影

仕事も夢を持ってやりつつけること
楽しめる！と教わる生徒たち



“仕事”をより詳しく知る

3月19日 上志比中学校「プロフェッショナルに学ぶ会」
「プロフェッショナルに学ぶ会」が、3月19日上志比中学校にて1・2年生を対象に行われました。

これは、(社)福井青年会議所の「将来の地域の担い手づくりプログラム」の一環でもあるこの事業は、地元福井で働く様々な職種の12名がゲストティーチャーとして来校したものです。

生徒たちは各グループに分かれ、自分のグループに来たゲストティーチャーに、仕事への心構えや厳しさ、やりがいなどをインタビュー形式で色々な質問をしていき、その職業ならではの内容や苦労などを聞き出し、新聞にまとめて発表しました。

会に参加した生徒は「辛い仕事の中にも楽しさがあると話してくれました。すごいと思った」と話し、仕事に就く皆さんの心の強さを実感できた様子でした。

心に染みる声で熱唱する荒牧さん



卒業生に生ライブのプレゼント

3月13日 松岡中学校 荒牧リョウさんライブ
インディーズで活躍されているシンガーソングライターの荒牧リョウさんを迎えて、卒業生に向けてのライブが松岡中学校図書室にて行われました。

これは、PTA会長の岸塚さんが兼ねてからファンであり、交流もあった荒牧さんに話をもちかけ、どうしても卒業生に聞いて欲しいと学校に依頼して実現したものです。

図書室に集合した3年生の前に、アコースティックギターを片手に登場した荒牧さんは、卒業ソングを含めたオリジナルの5曲を熱唱。その後、生徒からの質問に答えました。荒牧さんは、「将来いろんなことが待ち受けています。ただ自分を信じて、自分が選んだ道を進んでください。その先には必ず光が見えてくる！」と卒業を控えた生徒たちにメッセージを送りました。



こいのぼりを嬉しそうに
持ち上げる園児たち



屋根より高く泳げ！こいのぼり！

4月4日 「子どもに夢を」九頭竜こいのぼり事業

家庭で不要になったこいのぼりを再利用し、松岡公園にこいのぼりを掲げ、まちの子どもの健全育成を願う「子どもに夢を」九頭竜こいのぼり事業。その、こいのぼり設置作業が4月4日、松岡河川公園にて行われ、御陵幼児園の4、5歳児22名が作業のお手伝いに来てくれました。

園児たちは、2人1組になってこいのぼりをワイヤーに取り付け、そのワイヤーを機械で巻き上げていくと、ぐんぐんこいのぼりが空高く揚がっていき、その姿を見ながら「屋根よ〜り〜高〜いこいのぼり♪」とこいのぼりの歌を唄いました。

空高く揚げられたこいのぼりたちは、春のそよ風に揺られながら元気よく大空を泳いでいました。

クイズに正解し、バルーンを
プレゼントされた児童



風船でいろんなものを作ってみよう！

3月26日 バルーンで遊ぼう！ 町立図書館

3月26日、町立図書館にて「バルーンで遊ぼう！」が行われ、春休み期間中とあり、小学生の兄弟や、幼児連れの親子約30名が参加しました。

講師に、町内在住でバルーンアーティストの斎藤敏枝さんをお招きし、先生の指導の下、バルーンアート体験しました。

細長い風船をひねったり、曲げてみたり、伸ばしてみたりと、色々な作業を繰り返すことで「お花」が出来上がりました。バルーンアートに初挑戦した児童は「風船が途中で割れたのにはびっくりしたけど、可愛いお花ができたと思います」と話してくれました。

元気いっぱい！笑顔満開！わくわく入学・入園式

4月5日 町内幼児・幼稚園 入園式

4月8日 町内小・中学校 入学式

4月5日に町内入園式、4月8日に町内入学式が行われ、新たに園や学校に通う児童たちとその保護者たちが、それぞれの会場に集まりました。

松岡幼稚園では、式典の後、年長組の在園児たちが新しく通う園児たちに対して元気な歌を披露し、その後、歓迎のワッペンメダルを「これからよろしくね」と言いながら、一人ひとりにプレゼントしました。

また、志比小学校では19人の新入生を迎えました。入場では緊張の面持ちの新1年生でしたが、田中校長が「2つの約束を守って、毎日元気よく通ってくださいね！」との問いかけに「ハイ！」と大きな声で答えていました。



新入園児にメダルをかける年長組さん



担任の先生と一緒に花道を歩く児童たち

図書館 だより

町立図書館（松岡） TEL 61-7117
 町立図書館永平寺館 TEL 63-3111
 町立図書館上志比館 TEL 64-3170

開館時間▶10時～18時
 ※町立図書館は火・木曜日10時～20時
 貸出▶書籍資料10冊 視聴覚資料2点まで

日	月	火	水	木	金	土
5	6	7	8	9	10	11
12	13	14	15	16	17	18
19	20	21	22	23	24	25
26	27	28	29	30	31	6/1
2	3	4	5	6	7	8

お知らせ

INFO !

●購入雑誌の変更について

図書館で購入する雑誌を一部変更いたしました。4月号から新しく購入を始めた本は次のとおりです。購入を停止した雑誌については図書館でお尋ねください。

- 永平寺館
 - 「男の隠れ家」(朝日新聞出版/月刊)
 - 「NHKためしてガッテン」(主婦と生活社/季刊)
 - 「子どもと本」(子ども文庫の会/季刊)
- 上志比館
 - 「週刊新潮」(新潮社/週刊)
 - 「Sweet」(宝島社/月刊)
 - 「おひさま」(小学館/月刊)
 - 「日経トレンディ」(日経BP/月刊)
 - 「サンキュ!」(ベネッセ/月刊)

●「ピーターラビットの世界」写真展

池田正孝氏(中央大学名誉教授)が撮ったイギリス湖水地方の写真パネルを展示します。ピーターラビットの絵本や作者であるビアトリクス・ポターについての本の特集も行います。展示期間は、5月16日(木)から30日(木)です。

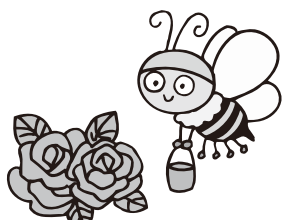

5月の特設コーナー



- 町立図書館（松岡）
和心
- 町立図書館永平寺館
(一般書) 旅
(児童書) ともだちできた?
- 町立図書館上志比館
ガーデニング特集

おすすめ図書

PUSH

一般書



『オツな日本語』

金田一 秀穂/著
(日本文芸社)

国語学者の金田一秀穂教授が、得意な雑学を交えながら、さまざまな日本語について解説しています。知っているようで実は知らなかった言葉の意外な語源や、間違った使われ方をしている“このごろのことは”に驚き、改めて日本語のおもしろさや難しさを再認識できるかもしれません。

児童書



『スプロケットおばさんのポケット』

クエンティン・ブレイク/作
谷川 俊太郎/訳
(好学社)

スプロケットおばさんのコートにいっぱい詰まっているポケット。そこから出てくるのは、ねずみにチーズにハンカチ…だけじゃない! スケートボードに、ワニ…!! どのポケットから何が出てくるんだろう? と、次のポケットがとても気になる絵本です。

新着図書

NEW

- | | |
|-------------------|----------------|
| 「日常の偶然」の確率 | ティム・グリーン=ジョーンズ |
| 哲学のヒント | 藤田 正勝 |
| 武将に学ぶ第二の人生 | 小和田 哲男 |
| 話したくなる! つかえる物理 | 左巻 健男 |
| 新幹線をつくる | 早田 森 |
| はじめての自然農で野菜づくり | 川口 由一 |
| 芸人の肖像 | 小沢 昭一 |
| LOC | 猪谷 千春 |
| 手紙・メールのマナーQ&A事典 | 井上 明美 |
| 愛しいひとにさよならを言う | 石井 睦美 |
| 医は仁術なり | 沖田 正午 |
| もっとこういふときどうするんだっけ | 辰巳 渚 |
| こぎつねいちねんせい | 斉藤 洋 |
| こぐまちゃんとどうぶつえん | 森 比左志 |

行事案内

- おもしろとしょかん(松岡)
毎週土曜日 10:30～11:00
- おはなし会(永平寺館)
5月11日(土)・18日(土)
6月8日(土) 11:00～11:30
- 民話紙芝居を楽しもう!
(永平寺館)
5月15日(水) 16:00～16:30

今月の 予防接種対象者



- ★対象者には町から問診票を送付します。
- ★接種場所は町内指定医療機関となります。送付案内をご覧ください。
- ★町から配布されております「予防接種手帳」を必ず読んで接種してください。
- ★問診票は裏面までよく読み、問診内容は自宅で必ず記入してください。

個別予防接種 ※他の市町へ転出された場合は、永平寺町での予防接種はできません。転出先の市町でご確認ください。

予防接種名	対 象 者
四種混合 1期 (ジフテリア・百日咳・破傷風・ポリオ)	初回 平成25年1月1日～平成25年1月31日生まれのお子さん
三種混合 1期 (ジフテリア・百日咳・破傷風)	追加 平成23年10月1日～平成23年10月31日生まれのお子さん
麻しん・風しん 1期	平成24年4月1日～平成24年4月30日生まれのお子さん
日本脳炎 1期	初回 平成22年4月1日～平成22年4月30日生まれのお子さん 追加 平成21年1月1日～平成21年1月31日生まれのお子さん

乳幼児健診日程

健診・相談内容	対 象 児	日 程	場 所	受付時間
1歳6ヶ月児健診	平成23年9月16日～10月31日生まれ	5月22日(水)	松岡保健センター	午後1時30分～2時まで受け
3歳児健診	平成22年3月16日～4月30日生まれ	5月21日(火)		

元気、長生き、**11**からだ!

平成25年度 5月～7月までの集団健診のお知らせ

日 時	場 所	一般健診 特定健診 高齢者健診	胃がん	大腸がん	肺がん	前立腺がん	肝炎ウイルス検査	乳がん	子宮頸がん	骨密度
5月11日(土)	松岡保健センター	○	○	○	○	○	○	—	—	—
5月29日(水)	上志比保健センター	○	○	○	○	○	○	○	○	○
6月11日(火)	永平寺開発センター	○	○	○	○	○	○	○	○	○
6月24日(月)	松岡保健センター	○	○	○	○	○	○	○	○	○
7月11日(木)	松岡農業構造改善センター	○	○	○	○	○	○	—	—	—
7月26日(金)	松岡多目的集会センター(ざおう荘)	○	○	○	○	○	○	—	—	—

○集団健診をご希望の方は、松岡保健センター(61-0111)にお申し込みください。
○詳しくは、「健診のお知らせ」をご覧ください。

がん個別検診

- 実施期間 平成25年5月11日(土)～平成26年1月31日(金)
- 問い合わせ先 松岡保健センター

高齢者健診(個別)

- 実施期間 平成25年5月11日(土)～平成25年12月27日(金)
- 申し込み先 松岡保健センター



11
からだ
づくりして
ますか?

第10条 健康診査を1年に1回は受ける

～なにはなくとも健診です!～

平成25年度の健診が始まります。自分自身の健康状態を正しく知ることは、すべての健康づくりや生活習慣病予防の基本です。1年に1回は必ず健診・検診を受けましょう。

情報

ほつとスナッフ



新しい制服に身を包み、桜の下で記念撮影。可愛く撮ってね～☆
(4月8日 志比南小学校入学式)

子宮頸がん予防ワクチン、ヒブワクチン、小児用肺炎球菌ワクチン予防接種になりました

子宮頸がん予防ワクチン・ヒブワクチン・小児用肺炎球菌ワクチンの予防接種が定期接種となりました。接種完了されていない人は松岡保健センターまでお問い合わせください。

問合せ 松岡保健センター

TEL 61-0111



子育て応援の日
〔5月の園開放〕

5月の各園の無料開放をお知らせします。ご家族揃って出かけください。

5月25日(土) 御陵幼児園

「園内探検ウォークラリー」

10時～12時

園内を楽しく探検します。また、親子で「ものづくり」も楽しみます。

幼児園は17時まで開放していますので、行事終了後もご利用ください。

※ウォークラリー、ものづくりは申込みが必要になります。事前にお申し込みください

申込先 御陵幼児園

TEL 61-2001

5月25日(土) 上志比幼児園

「フライパンで気軽にパン作り」

9時～12時

講師をお招きして、親子でパン作りに挑戦します。

※パン作りには申し込みが必要になりますので、事前に園までご連絡ください

申込先 上志比幼児園

TEL 61-2945



ストレスに関する相談会の実施について



人間関係、仕事など…悩みやストレスはありませんか？
悩みやストレスをため込むと病気を引き起こしやすくなります。そうなる前にカウンセラーに相談してみませんか？
メンタルカウンセラーによる相談会を開催します。

開催日：5月11日(土) 松岡保健センター
5月29日(水) 上志比保健センター
※開催日には、集団健康診査を実施しています
※事前に予約が必要です。詳しい時間などについてはお問い合わせください
※費用は無料です。秘密は厳守します

申込・問合せ TEL 松岡保健センター 61-0111



「おいしいね！永平寺」料理コンテストの開催

町の特産品（主に玉ねぎ・人参・ニンニク・れんげ米など）を中心に使用する料理のコンテストを実施します！永平寺町で収穫した新鮮で安全安心な野菜でオリジナルメニューを作ってみよう！！

料理のテーマ 「おいしいね！永平寺」

募集内容 次の要件を満たす料理レシピとします。

- 材料費は一人分1,000円程度（各自で用意する）
- 永平寺町の特産品を使用する（玉ねぎ・ピクニックコーン・にんにく・人参・れんげ米など）
- 手軽にできて1時間以内でできる（簡単レシピ）
- レシピの作成が可能なもの
- 家庭料理や昔ながらの伝統料理・郷土料理の改良版でも可

応募資格

高校生以上の個人またはグループ（一般）

表彰

最優秀賞・優秀賞・敢闘賞など
入賞者には豪華賞品あり

応募方法

応募用紙に必要事項記入のうえ、裏面に料理完成写真（カラー・サービス版サイズ89mm×127mm）を1枚添付してください。

応募締め切り 6月7日（金）

※詳細についてはホームページまたは下記までお問い合わせください



申込・問合せ

〒910-1192 永平寺町松岡春日1-4
農林課 TEL 61-3947

HP <http://www.town.eiheiji.lg.jp>

守られていますか？あなたの人権

～6月1日は「人権擁護委員の日」～

法務省および全国人権擁護委員連合会は、6月1日を「人権擁護委員の日」と定めております。

このため、永平寺町では、6月5日（水）に特設相談所を町内3箇所で開催します。

法務大臣から委嘱された人権擁護委員が、いじめ・体罰・暴行・虐待・差別に関するトラブルなど、地域住民の皆さまからの様々な相談に応じます。

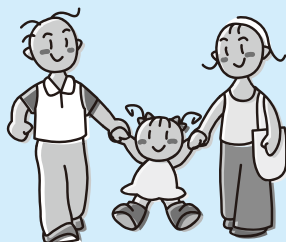

相談は無料、秘密は厳守いたしますので、困ったことがありましたら、一人で悩まずお気軽に御相談ください。

場所などにつきましては、町民カレンダーに掲載していますので、ご確認いただきご利用ください。

問合せ 総務課 TEL 61-3941

情報



町の花「梅」

母子家庭等就業巡回相談 を開催します

働きたいと希望している人や、就業に必要な知識や技術を身につけたいと思っている人に就業支援員や母子自立支援員と一緒に考えます。また、ひとり親家庭・寡婦家庭の人の不安、悩みなどの相談も受け付けています。秘密は守ります。相談は無料です。

日時 5月27日(月) 10時～15時
場所 松岡福祉総合センター

問合せ

母子家庭等就業・自立支援センター

TEL 21-0733

福井健康福祉センター福祉課

TEL 36-28857



こしの国ケーブルテレビ からのお知らせ

番組モニター募集について

こしの国ケーブルテレビでは、視聴者の生の声を聴き、番組向上に役立てるため、番組モニターを募集します。

募集内容 高校生～60歳代までの男女
モニター内容 月に1回指定された番組について所定の用紙に感想などを記載し提出する。謝礼は番組あたり2千円(1カ月に1番組を見ていただきます)

モニター期間

平成25年6月1日～

平成26年3月31日

募集人員

6名(応募多数抽選)

募集期間 平成25年5月1日～27日

採用の場合には、5月31日まで

申し込み方法

事務局まで電話かメールで申し込む。メールの場合は、メールの件名に「番組モニター申し込み」メールの本文に住所・氏名・年齢・電話番号をそれぞれ記載し、info@koshinokuni.jp宛に送信してください。

個人情報について

個人情報は、選考および採用の通知に使用します。採用されなかった人の応募に伴う一切の個人情報(5月31日(金))をもって、

スズメバチに注意!



スズメバチは春先から秋にかけて活発に活動し、雨・風をしのげる場所に巣を作ります。庭の木を短く刈り込み、ハチの巣を見つけやすくしましょう。また、定期的に雨戸は開閉し、点検、補修するようにしましょう。スズメバチは刺されると非常に危険です。

巣がしやすい場所は…

- 庭木、木の洞
- 軒下、天井裏、壁の中、換気扇内、換気口、床下通気口
- 閉め切りにした雨戸の戸袋 など

日常生活に支障のある場所に巣がつけられたときは、小さいうちに専門業者に委託し取り除きましょう。

永平寺町ではスズメバチ駆除費補助制度があります。詳しくはお問い合わせください。

問合せ 農林課 TEL 61-3947

全て消去します。

問合せ

こしの国広域事務組合

TEL 63-1231

町行政チャンネルの選局が簡単に!

昨年9月より永平寺町行政チャンネルが092chから121chに変更になりましたが、視聴できていますか?

視聴方法は、(1)使用機器のリモコンの「地上デジタル放送」を選択する。(2)リモコンの②を押す。

なお、この方法で視聴できない場合は、チャンネルスキャンなどの初期設定が必要になります。詳しくは使用機器の取扱説明書をご覧ください。また、事務組合までお問い合わせください。

問合せ

こしの国広域事務組合

TEL 63-1231

消費生活に関する 出張相談会

消費生活相談員による出張相談を行います。

強引な買い取り、健康食品の送りつけ、悪質な訪問販売などと相談を受け付けます。

お気軽にご利用ください。

日時 5月10日(金) 13時～16時
場所 やすらぎの郷 1階相談室

問合せ

総務課

福井県消費生活センター

TEL 22-1102

歩く・聞く・活かす

『町長の炉ばたトーク』
行っています！

町民の皆さんと気軽に話し合える場を設けて、共に考え共に行動することを目的に、町では『炉ばたトーク』を行っています。町内会や団体・グループなど、町長と膝を突き合わせて、まちづくりについて熱く語り合ってみませんか？

ご希望の場合は、総務課または各支所までご連絡ください。

問合せ

総務課

TEL 61-3941

窓口延長

ご利用ください！

永平寺町役場（本庁）では、毎週火曜日に住民票や戸籍および税証明などの発行業務を19時まで延長しています。

日中、忙しくて窓口に来ることができない場合など、お仕事帰りにもよっていただけます。是非ご利用ください。

※窓口延長にてお取り扱いできない手続きもございますので、事前にお問い合わせください

問合せ

住民生活課

TEL 61-3945

税務課

TEL 61-3944

福祉保健課

TEL 61-3920

しょうた 翔汰 くん
松井

4才（松岡西野中）

いつもみんなを楽しませてくれる、ひょうきんなしょうちゃん。

戦いごっこをして遊ぶのが大好きです。



わが家のアイドル



うき 羽葵 ちゃん
堀田

2才（松岡西野中）

いつもウキウキ♪。羽葵ちゃん♥やんちゃだけど、いつも家族を笑わせてくれます!!

見守り 新鮮情報

永平寺町消費者
相談コーナー

「公民館で植木市。軍手4つ10円（65歳以上女性優先）」などと書かれたチラシが自宅のポストに入っていた。会場で軍手を買ったところ、販売員が泥だんごのような物を出し、「社長が山形県で取ってきた岩石に、硫黄を混ぜた。風呂

に入ると硫黄が出て腰痛に効く。18万円のところを、今日支払

えば10個で2万円！」と言った。

横にいた2人の若い女性を買ったので、釣られて買ってしまった。公民館だったので信用したが、効果がなかったので解約したい。領収書をくれなかったので業者の連絡先が分からないし、今思うと、2人の女性はサクラだったのではないか。（80歳代 女性）



釣られて買った 泥だんごが2万円！

ひとこと助言



入させる手口で、SF（催眠）商法といいます。

- いったん会場に入ってしまうと、雰囲気や飲まれたり強引に勧められたりして契約してしまいがちです。「格安」「無料」と誘われても、出向かないようにしましょう。
- 事例では公民館と呼ばれる自治会運営の一角が会場になっていました。本来、住民のために使われるべき会館が悪用されないために、自治会の役員などを行っている人は、貸し出しの基準を作ったり、借り手の実態を把握したりすることも必要です。
- 心配なときは、お住まいの自治体の消費生活センターなどにご相談ください。

問合せ 総務課 TEL 61-3941

情報



町の木「油桐」

河川愛護モニターの募集

国土交通省では地域の人たちの連携を深めるため、九頭竜川・日野川の河川愛護モニターを募集しています。

活動内容 河川の状態報告(月1回)や、モニター会議への参加(年1回)など

委嘱期間 平成25年7月1日～平成26年6月30日まで(1年間)

資格 20歳以上で、九頭竜川・日野川から概ね5キロ以内に住んでいる人

または、通勤・通学などでそれに準ずる環境にある人

報酬 月額4,580円(予定) 申込締切 5月31日(金)

詳細は福井河川国道事務所のHP (<http://www.kkr.mlit.go.jp/fukui/>) をご覧頂るか、福井河川国道事務所までお問い合わせください。

問合せ 福井河川国道事務所

河川占用調整課

TEL 35-2661

福井県ものづくり人材育成修学資金奨学生募集!

対象 福井県のものづくり企業(福井県内に本社を有し、製造業または情報サービス業を営む企業)に勤務し、研究開発業務に従事することを希望する人であれば、福井県出身者かどうかは問いません。

支給額 毎月6万円

修士課程(2年間)の場合

総額114万円

博士課程(3年間)の場合

総額216万円

返済免除 大学院終了後、福井県ものづくり企業に7年間勤務した場合、返済を全額免除します。

※返済の場合、利子はつきませんが、返済の奨学金を受給していても、本学資金を受給していても、本人や親の収入による受給制限はありません。

※募集内容や横暴書類は左記のHPよりダウンロードできます

<http://www.ftsc.jp/archives/cat3/monozukuri.html>

問合せ 福井県産業労働部

産学官連携推進グループ

TEL 20-0374

ふくい産業支援センター

TEL 67-7400

集落付近で『サル』に出会ったら



市街地に出没するサルのほとんどは「ハナレザル」と呼ばれる、群れを離れて移動中の若いオスのサルです。放浪していますので、そのうち立ち去って行きますが、対応を誤ると被害がでる場合があります。

ハナレザルを見たら、次のことを守りましょう!

×餌を与えない

- ・餌になりそうな庭の果実(カキなど)や生ごみは取り入れましょう。
- ・家庭菜園の被害も餌付けとなります。食べられないように守りましょう。



良いえさがあるといつまでもその場所に留まることがあります。

×不用意に近づかない

- ・人を襲うことはありませんが、偶発的な事故に気をつけましょう。

×目を合わせない・おどかさない

- ・無視する。その場から足早に立ち去るなどしてサルを刺激しないでおきましょう。

○役場に連絡する

- ・サルの出没情報を役場に連絡しましょう。

居ついてしまったハナレザルに対しては、協力して追い払いをしましょう!

○追い払い

- ・追い払いは、役場、地域の住民、隣地区のらが協力して行うと効果的です。
- ・ロケット花火(※)などを用いて、サルを追い払きましょう。
- ・追い払いはできるだけ大勢ですると効果的です。



人は怖いものだと認識して、その場から逃げていきます。

※ロケット花火、爆竹は役場(農林課)でご用意しておりますので、必要場合は区長さんを通じて左記の連絡先までご連絡ください。

問合せ 農林課 TEL 61-3947

国民年金保険料後納制度

過去10年分まで国民年金保険料が
納められます！

後納制度とは、時効で納めることができなかった国民年金保険料について、平成27年9月までに限り、過去10年分まで納めることができる制度です。

後納制度を利用することで、年金額が増えたり、納付期間が不足して年金受給できなかった人が年金受給資格を得られる場合があります。

日本年金機構では、後納制度の利用が可能と思われる方に「お知らせ」をお送りしています。

この制度の利用については、日本年金機構での手続きが必要となりますので、詳細につきましては、下記「国民年金保険料専用ダイヤル」またはお近くの年金事務所へお問い合わせください。

国民年金保険料専用ダイヤル（お問い合わせの際には、基礎年金番号がわかるものをご用意ください。）

〈ナビダイヤル〉 TEL 0570-011-050

050または070で始まる電話で

おかけになる場合は TEL 03-6731-2015

受付時間 月曜日 8時30分～19時

※月曜日が祝日の場合は翌日以降の開所日初日が19時まで

火～金曜日 8時30分～17時15分

第2土曜日 9時30分～16時

（祝日、12月29日～1月3日はご利用できません）

※ナビダイヤルは、一般の固定電話からおかけになる場合は全国どこからでも、市内通話料金でご利用いただけます。ただし、携帯電話などからおかけになる場合は、通常の通話料金がかかります

問合せ 住民生活課 TEL 61-3945
福井年金事務所 TEL 23-4518



集中豪雨が起きたらあなたは!?

集中豪雨が起きたときは、素早く行動することが大切です。そのためには、日頃からの準備も重要です。自らの身を自ら守るため、次のようなことを心がけてください。

1 日頃から災害に備えておいてください

- 住んでいる地域では過去に水害や土砂災害の被害があったかどうかを確認しておいてください。
- いざというときにどのように避難するか、避難場所と避難経路を確認しておいてください。（地域の危険度や避難方法は、洪水や土砂災害のハザードマップでわかります。ハザードマップの作成は全国で進められており、その所在は国土交通省「ハザードマップポータルサイト」で確認できます）
- 非常時の持ち出し用の荷物を点検しておいてください。

2 気象情報を入手できるようにしておいてください

- 最新の気象情報をよくチェックしてください。
- 大雨警報や洪水警報が発表されたら避難準備をしてください。（警報は、テレビ・ラジオの速報、気象庁ホームページ、携帯電話、防災行政無線からの放送、NTTの177などから入手できます）
- さらに、土砂災害警戒情報が発表された場合や、洪水予報の氾濫警戒情報や氾濫危険情報が発表された場合は、特に気をつける必要があります。

3 状況に即して適切に避難を行ってください

- 避難勧告や避難指示が発令されていなくても、危険な場所にいる場合、避難に時間がかかる場合は、早めに自主的に避難してください。
- 避難にあたっては、高齢者、幼児、障害者などの災害時用支援者に配慮してください。
- 避難勧告や避難指示が発令されたら速やかに非難してください。（避難勧告や避難指示は、防災行政無線や広報車からの放送、消防団員・自主防災組織や町内会などから伝えられます）
- 避難にあたっては、大雨が降っていたり、浸水している場合もあるので、慎重に行動してください。

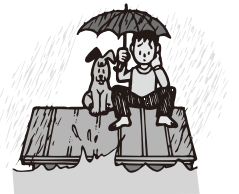

防火・防災および自主防災組織訓練の相談は、最寄りの消防署へ

永平寺町消防本部・署 TEL 61-0179 FAX 61-0168

上志比分署 TEL 64-2180

HP <http://www.shobo.town.eiheiji.lg.jp>

火災・救急・救助は119番

永平寺四季食彩館 れんげの里

新鮮な野菜と、こだわりの手づくり惣菜が並ぶ農産物直売所。お弁当・オードブルなどのご注文も、承ります。出荷者も随時募集中！

営業時間 午前 9:30～午後 7:00

定休日 毎週火曜日

〒910-0337 坂井市丸岡町新鳴鹿 3-148
TEL0776-97-8161 FAX0776-97-8162

皆様の夢をお手伝いします！



福邦銀行 松岡支店

吉田郡永平寺町松岡春日1丁目31番地の2
電話 (0776) 61-0063



3月届出分(敬称略)

戸籍の窓



いい ことね ちゃん



かまいわ るき くん



さかい はるひ くん

まちの人口

2013年4月1日現在(前月比)
 合計 19,579人 (-67)
 男 9,445人 (-41)
 女 10,134人 (-26)
 世帯数 6,132世帯(-24)
 (住民基本台帳より 外国人含む)

赤ちゃん



名前	性別	保護者	住所
伊井 ことね	女	秀晶・恵	松岡木ノ下2
釜岩 琉輝	男	崇志・愛佳	松岡西野中
酒井 はるひ	男	喬平・美幸	清水
内田 雷麟	男	拓也・加奈美	轟
吉澤 千歳	女	晋一郎・典子	松岡樋爪
桑野 琉梨	女	大二郎・早菜江	松岡渡新田
反保 莉那	女	直哉・千裕	中島
小豆 慧斗	男	哲也・久美	松岡松ヶ原1
坂下 悠美	女	雅文・舞	松岡御公領
反保結里愛	女	義宏・裕美	山王

ウエディング



住所	名前	旧住所
竹原	反保 和也 道下 千尋	竹原 福井市
市野々	宮川 正一 木村美有紀	市野々 越前市
松岡春日3	山岡 孝寿 野坂あゆみ	松岡室 松岡市 福井市
松岡松ヶ原4	青山 大雪 宇佐美笑子	愛知県 勝山市
松岡春日2	水野 貴弘 石黒加奈子	松岡春日2 坂井市
松岡神明2	兼定 健博 (旧姓清水) 道端 香織	松岡神明2 坂井市
鳴鹿山鹿	柚木 勇人 伊藤 理絵	鳴鹿山鹿 愛知県

おくやみ



名前	年齢	住所
鈴木 愛子	90	大野島
前川多津子	91	光明寺
吉田直二郎	89	浅見
橋本 重義	94	鳴鹿山鹿
坂尻 昌雄	91	松岡領家
毛利マサヲ	84	大月
小畑 護	82	松岡葵1
鰐淵 實	86	谷口
小林 禮子	83	上浄法寺
江守とみ子	93	松岡芝原1
今川みよ子	87	鳴鹿山鹿
大谷ナミ子	84	上浄法寺
松田 清博	62	高橋
道場 清學	85	寺本
江守 照代	86	松岡吉野塚
木下 夏枝	77	山王
清水 藤男	77	松岡志比塚
川寄 京一	77	松岡春日3
嶋田 勇	82	谷口

便利な住民基本台帳カードを作りますか?

住民基本台帳カード(住基カード)をお持ちの人は、利用登録を行うことで証明書自動交付機を利用して、証明書を取得することができます。休日や時間外でも取得が可能で、窓口交付より100円お得です。顔写真付住基カードは、公的な身分証明書として利用することもできます。

自動交付機で発行可能な証明書

- ・住民票の写し(個人・同一世帯分)
 - ・印鑑証明書(個人)
 - ・所得課税証明書(個人)
- 各1部 200円

利用できる日時

年末年始を除く毎日
7時30分～20時

住基カード取得申請に必要なもの

- ①公的な顔写真付の身分証明書(運転免許証、パスポートなど)
- ②本人確認書類(健康保険証、年金手帳など)
- ③印鑑(認印)
- ④印鑑登録カード(住基カードで印鑑証明書の取得希望の場合)
- ⑤発行手数料500円

その他

- 役場各支所でも申請できますが、即日の交付はできません。
- 本人確認書類がない場合や不足している場合、代理人による申請の場合、即日交付はできません。

問合せ 住民生活課 TEL 61-3945

電気のことなら 地元で安心
アフターサービスも安心

永平寺電業会

電気の見守り隊

稲葉電機工業
かわべでんき
佐々木電機商会
竹沢電機商会
福島屋
(株)松川電機
山口電気工業
サカイ防設
豊島電工松岡営業所

尾崎ミシン電機商会
小出電機商会
山王電機センター
ハセガワデンキ
まつむらでんき
松川電機
井関電工
サン電設
丸木電工

INFORMATION

お知らせ

6/1(土) HIV(エイズ)検査 ～7(金)を受けましょう

6月1日～7日は「HIV検査普及週間」です。

福井県福井健康福祉センターでは、次のとおり、夜間HIV(エイズ)相談・通常検査を行います。

日時 検査受付：6月4日(火)
16時30分～20時
検査結果告知日：6月11日(火)
17時～20時

場所 福井県福井健康福祉センター
1階

申問 福井県福井健康福祉センター
地域保健課

福井市西木田2-8-8

TEL 36-6810



- ※事前の申し込みが必要です
- ※匿名、無料で受けられます
- ※検査結果は翌週(6月11日)改めて来所していただいております
- ※正確な結果を出すために、感染の機会があってから3ヵ月以上経過後に検査を受けることをお勧めします

6/8(土) ふくい看護職 就職相談会

日程 6月8日(土)
時間 12時30分～16時
(受付15時30分まで)

場所 福井県看護協会会館

対象 看護職の資格をお持ちの、
看護学生

- ※参加無料・申し込み不要
- ※非常勤の募集もあります
- ※求人担当者から個別に説明を受け、相談をすることができます

問合 福井県看護協会・
福井県ナースセンター
〒918-8206
福井市北四ツ居町601
TEL 52-1857
FAX 52-1858

6/13(木) 第9回 おくすり教室

不眠にまつわる身近な疑問から睡眠薬までわかりやすく説明します。
また、皆さまの身近な薬に関する質問・相談もお受けいたします。

日時 6月13日(木) 15時～16時

場所 薬事情報センター
(福井大学病院前
水仙薬局 2階)

定員 20名

参加費 無料

講師 木村 嘉明
(福井県薬剤師会
薬事情報センター)

申込方法 電話、FAX、E-mailのいずれかの方法にてお申し込みください。

申合 福井県薬剤師会
薬事情報センター

TEL 61-6566 **FAX** 61-6561

MAIL fpa-di@fukuyaku.or.jp

洗濯機をご愛用の皆様へ

指を大けがする事故 に気を付けてください!!

洗濯・脱水槽が確実に停止

してから洗濯物を取り出してください。

洗濯・脱水槽が完全に止まる前に、
洗濯物を取り出そうとすると、

衣類が指にからまり大けが

(時には指を切断)をします!!

ゆっくりした回転でも危険です。



《こんな時は故障のおそれがあり危険です》

- ① 脱水途中でフタを開けても15秒以内に洗濯・脱水槽が止まらない時。
- ② フタロックが解除されても(脱水終了音が鳴っても)、洗濯・脱水槽が止まらない時。

速やかにご購入の販売店もしくは、下記問合わせ先までご相談ください。
ただし、機種によっては修理ができない場合もございますので、ご了承願います。

一般社団法人 日本電機工業会 洗濯機安全啓発活動 参画会社 お問い合わせ先

会社名	電話番号
LG Electronics Japan株式会社	0120-813-023
シャープ株式会社	0120-078-178
東芝ホームアプライアンス株式会社	0120-584-488
ハイアールアクアセールス株式会社	0120-880-292
パナソニック株式会社	0120-871-353
三洋電機製は	0276-61-9826
日立アプライアンス株式会社	0120-3121-11
三菱電機株式会社	0120-139-365

※受付時間 9:00～17:00
(土日・祝日は除く)

※お問い合わせの際に提示された個人情報
は、当目的以外には使用致しません。



※一般社団法人 日本電機工業会ホームページ
<http://www.jema-net.or.jp/>

春の旧永平寺線跡地 健康ウォーキングを開催！！



新緑が目映いこの季節に、綺麗に整備された旧永平寺線跡地遊歩道を歩いてみませんか？

所々に在りし日の永平寺線を思わせる面影をそのままに、一部復元された線路や橋梁など、バラエティーにとんだ遊歩道を「各駅停車」しながら歩きます。また沿線では、地域グループによるバザー市や物産の販売も行っています。

- **開催日時** ■ 6月2日（日）8時45分～受付
9時～出発
- **出発場所** ■ えちぜん鉄道永平寺口駅
- **参加費** ■ 500円

問合せ 商工観光課 TEL 61-3921



四季の森から

桜の木はすっかり緑一色。田植えも始まって、目に飛び込んでくる緑色が多くなりました。ということで、今回は5月の色・緑色をベースにしたとんぼ玉をご紹介します。

ガラスには様々な色がありますが、緑系が一番品揃えが豊富です。ほんのわずかな色の違いで、出来上がるとんぼ玉は全く別の顔を見せてくれます。

木々の色、野原の色、田んぼの色…。ガラスなのに、風景のような様々な緑を楽しむことができます。四季の森文化館はその名のとおり、自然にあふれる場所にあります。自然とガラスの緑を味わいに、足を運んで頂けると嬉しいです。



問合せ 四季の森文化館 TEL 63-2111

うるおい・やすらぎ・人がきらめくまち えいへいじ
平成25年5月2日発行 永平寺町企画財政課
〒910-1192 福井県吉田郡永平寺町松岡春日1-4

TEL 0776(61)3942 FAX 0776(61)2434
URL <http://www.town.eiheiji.lg.jp>
E-mail kikaku@town.eiheiji.lg.jp