

# 広報永平寺

K O H O

E I H E I J I

2018

# 12

No.155

平成30年12月7日発行

大本山永平寺 典座老師 精進料理教室



SPECIAL CONTENTS

2 永平寺町文化祭

4 福井国体出場者紹介

5 自動運転に 日本が世界が 注目

6 町戦没者追悼式 次世代とともに平和を願う

9 自主防災紹介 花谷区自主防災会

10 平成29年度 環境報告



永平寺町  
EI HEI JI



永平寺町公式アプリ  
観光情報 防災情報  
コミュニティバスルート情報



永平寺町役場  
facebook

この広報紙の点訳版が町立図書館(松岡)にあります



町内3つの中学校の吹奏楽部が合同演奏し、オープニングを飾ってくれました

# 永平寺町文化祭

## 日頃の成果を存分に発表



ステージ発表



体験コーナー



たくさんの方がバザーを楽しみました

釘付けになったほか、パフォーマンスと会場のお友だちでえい坊くんダンスを踊るなど、大いに盛り上がりました。

今回の文化祭で運営にご尽力くださった実行委員や関係者各位、ステージ発表者や作品出展者、バザー出店者のみなさま、ありがとうございました。

11月3日、4日、緑の村ふれあいセンター・四季の森文化館で永平寺町文化祭が開催され、団体や個人などが日ごろの成果を発表しました。会場には陶芸や絵、書道など、様々な作品が多数展示され、来場者が鑑賞しながらこの2日間、ステージ発表や各種バザー、体験コーナーなどを楽しみました。また、1日目に行われたマジックショーでは、観客がステージに



展示コーナー



マジックショー



永平寺町文化功労賞表彰式



環境ポスターコンクール表彰式

## 御陵公民館まつり

10月21日、御陵公民館まつりが開催され、講座生の発表や地区住民の文化的交流の場となったほか、農産物の販売を行うなど、地区住民のふれあえる機会となりました。



御陵小学校の5、6年生が自分たち作ったでん米(御陵っ子米)を販売



## 第11回 永平寺町環境ポスターコンクール 優秀作品 町内中学2年生対象

【特選】



松岡中学校 兼岩 芽生



永平寺中学校 坂井 美保



上志比中学校 南部 雅斗

【最優秀賞】



永平寺中学校 奥村 心祐

【入選】

- 山口 瑞希 (松岡中)
- 吉田 汐音 (松岡中)
- 竹原 璃々花 (松岡中)
- 橋本 涼平 (松岡中)
- 兼井 菜々子 (松岡中)
- 田中 琉心 (永平寺中)

- 奥村 真祐 (永平寺中)
- 齊川 葵 (永平寺中)
- 水谷 里羽 (上志比中)
- 加藤 美咲 (上志比中)



## 初の地方開催！ 経産省・国交省主催シンポジウム 全国から150人が参集

11月20日、永平寺緑の村四季の森文化館において、自動走行の実用化に向け取り組んでいる全国各地の自治体や企業の関係者ら約150名参加のもと「ラストマイル自動運転シンポジウム」が開催されました。町、えい坊くんのまちづくり(株)等が基調報告した後、県、京福バス、森ビルなどの関係者6名による「地域交通におけるラストマイル自動走行導入の姿(技術と社会)」をテーマにしたパネルディスカッションが行われ、自動運転が社会に普及することへの期待と課題について話し合いました。



### 米国から視察

11月12日、米国カリフォルニア州コントラコスタ郡 交通局 エグゼクティブディレクター、ランデル・イワサキ氏が自動走行車に試乗した後、遠隔管制室を見学しました。河合町長とも意見交換し、自動走行の実用化に向け、永平寺町と今後、交流を図っていくことで一致しました。

世界が  
日本が

# 自動運転に注目

永平寺参ろーどでの実証実験



### 自動運転車で下校

10月29日から11月30日までの1か月間、定時ダイヤで自動走行車を運行する連続実証実験が行われました。

この実証実験は、地域住民や下校時の小学生、観光客等に乗車してもらい、安全性の確認や住民ニーズ等を把握するためのものです。将来の実用化を見据え、えい坊くんのまちづくり株式会社や京福バスにより運行されました。

## 世界初！公道で1人が2台を運用

遠隔ドライバー1名が2台の自動運転車両を運用(遠隔監視・操作)する世界初の公道実証実験が11月19日から始まりました。走行中に遠隔ドライバーが1台の自動運転車両について、遠隔からの操作を行った場合には、もう1台の車両も停止させ、安全確認後に2台を同時に再発進できる機能などが追加されています。今回の実証実験がドライバー不足の解消やコスト削減などの課題解決につながる事が期待されます。



福井しあわせ元気国体2018  
福井しあわせ元気大会2018

## 永平寺町からの出場者インタビュー

福井国体に出場した感想をいただきました！

伊山 功起 選手  
陸上(障スポ)  
立幅とび 1位  
100m 1位



目標としていた福井しあわせ元気大会に出場し、2種目で結果を残すことができました。地元ということで多くの応援やかけ声をいただき、ありがとうございました。



初戦敗退という、悔やんでも悔やみきれない結果でしたが、福井県民の大観衆の中でハンドボールができたことは、自分にとって貴重な財産となりました。

竹内 功 選手  
ハンドボール(成年男子)  
初戦敗退

福井23-23佐賀  
延長：福井2-2佐賀  
7mスローコンテスト：福井3-4佐賀



### 御礼

50年ぶりの開催となった福井国体!そして、初めて福井県で開催された障スポ大会!国内最大のスポーツの祭典が、熱気と感動に包まれて幕を閉じました。

大会期間中、白熱したプレーの数々は、私たちの心にスポーツの素晴らしさを強く印象付け、夢と感動を与えていただく貴重な機会となりました。

本町で開催された各競技会も大盛況のうちに幕を閉じましたが、両大会の開催にあたりご支援、ご協力並びにご尽力いただきました各競技団体をはじめ、すべての関係者、町民のみなさまに対しまして深く感謝申し上げます。誠にありがとうございました。

問合せ 国体推進課 TEL 61-3943

## 健康長寿をめざして 「日記をつけるまち 永平寺町」

認知症を予防し、健康長寿であるためには、書くことが非常に有効と言われていることから、永平寺町健康長寿クラブ連合会では、平成28年から「健康長寿3年日記」を作成しています。現在まで943冊が希望者へと渡っており、平成31年からは4年目。このたび初年度から日記をつけておられる方々にとって待望の新しい日記帳



ができました。「1年前、2年前のことを振り返ることができ、みなさんの健康長寿や生きがい、習慣づけにつながっている。若い人にもこの日記を書いてほしい」と和田会長。購入は下記問合せまで。1冊500円。(※数に限りがございます)みなさんも、3年日記を始めませんか。



問合せ 福祉保健課 TEL 61-3941

**【永平寺町 人事異動】** 平成30年12月1日付

氏名	新所属	旧所属
(参事級) 朝日 清智	総務課 (国体推進課兼務)	国体推進課
(主事級) 藤田 涼	上下水道課 (国体推進課兼務)	国体推進課
酒井 達也	税務課 (国体推進課兼務)	国体推進課
水嶋 麻由美	福祉保健課	商工観光課

**秋の味覚 焼きいも会**  
～松岡東幼稚園～

秋になり、収穫を迎えたさつま芋畑。年長が「はとぼっぽ会」の人と一緒に芋掘りをしました。畑一面に繁った葉や長いツルに「ジャングルみたい！」と子どもたち。

早速はじまった芋掘り。すると、「おおきなかぶ」のお話を思い出したお友だちが、芋を掘る子の後ろ

にまわって一緒に「うんとこしょ！」力を合わせて引っこ抜くカワイイ姿が見られました。今年もたくさんのお芋が獲れてみんな大喜びです！

後日開催した「焼きいも会」では、はとぼっぽ会のみなさんと一緒にホクホクで甘いお芋をみんなでおいしく食べて、秋の味覚を堪能しました。



10月30日、上志比文化会館サンサンホールにおいて永平寺町戦没者追悼式が行われ、戦没者ご遺族や関係者130名が参列し哀悼の祈りを捧げました。平成最後の年に、新年号となる未来に向け



献花する参列者

平和への思いを新たにしました。  
また、戦争の記憶と平和への願いを受け継いでいくため、遺族の子や孫となる次世代が参列し、献花を行いました。  
式典では町長が「先の

大戦から73年もの歳月が過ぎ、町の戦後生まれ世代は8割になります。戦争の悲惨さと平和の尊さを風化させることなく次世代へと語り継ぎ、二度と繰り返すことがないよう、誠心誠意努力していくことを御霊の前にお誓い申し上げます」と追悼の言葉を述べました。



ご遺族や関係者130名が参列

遺族・遺族の子や孫らが参列  
**次世代とともに平和を願う**

**花谷城山会 地域コミュニティ事例発表**

10月30日、鯖江市文化センターで平成30年度中部自治会連絡協議会のシンポジウムが行われ、中部6県の区長会長をはじめとする自治会役員の方々が注目する中、「持続可能な自治会・地域コミュニティとは？」をテーマに3団体が事例発表を行いました。その一つとして永平寺町の花谷城山会（酒井繁実会長）が、仲間とともに城山を整備したこと

や志比小学校の子どもたちとの活動など、城山を中核にした取り組みについて発表しました。



鯖江市文化センターで発表する酒井会長

事例発表後には、パネルディスカッションが行われ、会場の意見を取り入れながら意見交換が行われ、今後の自治会運営や地域コミュニティの在り方について考える貴重な情報交換の場となりました。

# 防火標語コンクール

## ●防火標語 一般・中学生の部

【最優秀】永平寺中学校1年生 **長谷川 和輝**さん  
**「確認を！ 消火器はここ 出口ここ」**

【優秀】大本山永平寺 **藤本 大機**さん  
 大本山永平寺 **山本 裕貴**さん

【優良】永平寺中学校1年生 **岩井 瑠子**さん  
 上志比中学校3年生 **安江 陽**さん  
 北陸電力(株)福井送配電支社福井電力部 **熊野 貴斗**さん  
 北陸電力(株)福井送配電支社福井電力部 **三田村 典夫**さん  
 北陸電力(株)福井送配電支社福井電力部 **加藤 隆幸**さん  
 北陸電力(株)福井送配電支社福井電力部 **笠羽 秀将**さん  
 トヨタ部品福井共販(株) **大森 秀朗**さん  
 トヨタ部品福井共販(株) **福岡 勝**さん  
 永平寺ハウス **朝倉 祐美**さん

【優良】御陵小学校 **川村 陽良**さん  
 吉野小学校 **瀧波 博斗**さん  
 上志比小学校 **中瀬 さく**さん  
 志比南小学校 **竹中 優**さん  
 志比小学校 **伊藤 祐一郎**さん

## ●危険物標語の部

【最優秀】北陸電力(株)福井送配電支社福井電力部 **加藤 博亮**さん  
**「危険物「慣れ」と「油断」が事故のもと」**

【優秀】大本山永平寺 **寺崎 大倫**さん  
 トヨタ部品福井共販(株) **五十嵐 美徳**さん

【優良】北陸電力(株)福井送配電支社福井電力部 **大崎 元之**さん  
 トヨタ部品福井共販(株) **洞口 功次**さん



## ●防火標語 小学生の部(6年生のみ)

【最優秀】御陵小学校 **前川 竜我**さん  
**「消しやすれ 命に関わる 大惨事」**

【優秀】松岡小学校 **野村 夕奈**さん  
 上志比小学校 **甲斐 知里**さん

# 多重衝突事故、斜面崩落事故を想定

## 【緊急消防援助隊近畿ブロック合同訓練】

11月9日、嶺北部を震源とする大地震が発生し永平寺町も被災したとの想定で大規模な訓練が実施されました。永平寺河川公園には、多重衝突事故および斜面崩落事故現場が設営され、緊急消防援助隊として大阪府、三重県、滋賀県の消防車両40台、防災ヘリコプター3基、約150名の応援を受けて訓練を実施しました。今回の訓練では関係機関と連携しながら、受援体制の総合的な確認などを行いました。

翌日の10日には、徳島県の地上隊および京都、奈良県などの防災ヘリコプターの応援を受け、永平寺河川公園、志比小学校、志比北小学校において斜面崩落事故、林野火災消火、孤立集落救出訓練が実施されました。



# ～「永平寺町防災士の会」設立～

11月25日、防災の知識や技術の向上、災害時の連携を図っていくボランティア団体「永平寺町防災士の会」設立総会が、永平寺緑の村ふれあいセンターで開かれました。(新年度から年3回程度の研修会を予定)

永平寺町には現在約300人の防災士がおり、今年度に行われる養成講座受講者を含めると約400人となり、町民50人に1人が防災士ということになります。平山弥利会長は「永平寺町には多くの防災士がいる。研修などを通して知識や技術を向上させ、有事の際に活躍してほしい」と挨拶しました。



問合せ 総務課 生活安全室 TEL 61-3941

# 自分たちのまちは自分たちで守る 自主防災

## 花谷区自主防災会

花谷区自主防災会は年に2回以上の防災訓練を毎年実施し、区民が災害に対応できるように取り組んでいます。

平成10年8月に発生した大雨では用水が氾濫し、床下浸水の恐れがある水害が発生しました。まだ自主防災が発足していない当時、区民が協力して土のうを積み、住宅への浸水を防ぎました。この災害をきっかけに、降雨の時期になると水害に対する備えを充実させ、発生時にはすぐに対応できる地区を目指しています。

その他にも災害に対応できる資器材を多く備蓄し、いざという時には区民全体で共助し被害を軽減するため、今後も訓練活動を計画していきます。

### 【会長紹介】

会長の河野さんは代表になってまだ1年目。訓練を通しながら区民の防災意識をどう高めていくかを日々試行錯誤中です。昨年まで在籍していた消防団の知識を生かし、今後も花谷区の防災、減災に取り組みたいそうです。



河野会長



初期消火訓練



救助訓練

# 環境未来像 禅の心が息づく

※平成30年度に新たな基本計画が策定されていますが、

# 緑と清流のまち えいへいじ

平成29年度を目標とした計画で表されています

問合せ 住民生活課 TEL 61-3945

## 善 環境に良い 人づくり

### 平成29年度には、こんなことをしました

- 環境美化推進員研修会の開催 … 3回開催 松岡、永平寺、上志比 111人参加
- 環境学習会の開催 … 3回開催 松岡、永平寺、上志比 93人参加
- 出前講座の開催 … 1回開催 光明寺地区 14人参加
- 環境ポスターコンクールの開催 … 町内中学2年生 171人応募 入賞作品 16点
- こどもエコクラブ登録団体 … 2団体 「よしのっ子エコクラブ」「北っ子エコクラブ」
- 広報誌掲載数 11件 ホームページなど更新回数 12回

## 自然 自然環境の 保全

### 平成29年度は、こんな取り組みがありました

- サクラマスなどの遡上環境の保全  
町内園児による九頭竜川の水環境保全を目的に放流  
町内小学生による永平寺川への放流  
サクラマスの飼育体験と環境学習  
発眼卵を町内外の小学校に配布
- 町内小学生による城山植樹と間伐材を活用したプランターカバー製作
- ホテル観察会(吉野地区) … 6月9日～11日  
地域周辺住民による河川清掃
- 外来性動物駆除活動(駆除頭数) … ハクビシン 42頭 アライグマ 7頭
- 環境にやさしいれんげ米の作付け … 95,391㎡



## 繕 公害のない 快適な生活 環境づくり

【大気汚染、水質汚濁、騒音、振動、悪臭など】

### 平成29年度は、こんな取り組みがありました

- 不法投棄巡回パトロールの実施 年間36回  
シルバー人材センター 30回 福井県健康福祉センター 6回
- 粗大ごみの収集 3地区において春と秋に延べ4回実施
- 町民清掃の日実施 … 平成29年4月16日(日)
- NPO法人ドラゴンリバー交流会の呼びかけによる  
九頭竜川クリーンアップ作戦 … 平成29年4月16日(日)
- サクラマスアンリミテッドの呼びかけによる  
九頭竜川河川清掃 … 平成29年4月30日(日)
- 国体プレ大会前一齐清掃の実施 … 平成29年7月23日(日)
- 町内各地区での環境美化推進活動



### 「永平寺町空き家等情報バンク」登録状況

登録件数	取下件数	契約済み件数	現在登録件数 (未契約件数)
31件	3件	21件	7件

### 公害苦情件数および内容(29年度)

野焼き (ばい煙)	騒音	悪臭	油流出	水質汚濁	その他
11	0	0	4	2	11

※ただし、油流出や水質汚濁については、規模・汚濁物質は深刻なものではなかった  
 ○ごみ籠設置(新規)に伴う経費の助成(最高限度額10万円)  
 平成29年度新設数 … 13地区 1,108,010円  
 ○道路上で死亡した動物などの死骸の速やかな処理  
 平成29年度の処理数 … 138体

## 禅 ・資源節約 ・リサイクル ・公共交通機関 利用促進 ・地球温暖化防止

### ◎一般廃棄物収集量の推移と経費の推移

#### 一般廃棄物収集量(年度変化)調査表

ごみの種類	可燃ごみ (kg)	不燃ごみ (kg)	粗大ごみ (kg)	資源ごみ (kg)	合計 (kg) ※1	1人当り (g/日) ※2	目標に 対する 達成率
平成27年度	4,379,068	148,740	284,180	279,833	5,091,821	728	94.7%
平成28年度	4,357,210	133,060	263,290	269,270	5,022,830	726	95.1%
平成29年度	4,370,570	133,180	262,090	259,220	5,025,060	735	93.9%

※1 合計値に古紙回収(新聞・雑誌・段ボール)量を含みません(平成29年度排出量 395,840kg)  
 ※2 永平寺町環境基本計画における、1人当りのごみ排出量の数値目標は690g/日(平成29年度)

#### 1人1日当り一般廃棄物排出量の比較 (単位:g/日)

	永平寺町	坂井市	あわら市	勝山市	越前町
平成27年度	728	819	915	776	782
平成28年度	726	881	935	775	746
平成29年度	735	868	876	823	717

※町が収集運搬しているごみの量について比較しています。事業系のごみ、住民のみなさんが直接清掃センターに持ち込まれるごみの量は含まれておりません  
 ※他市町の数値は聞き取りによるものです

#### 一般廃棄物年度別経費 (単位:円)

年度	広域圏負担金(建設費以外) ①	収集運搬委託料 ②	合計 ①+②	1人当り ①+②/人口
平成27年度	84,512,000	84,888,036	169,400,036	8,843
平成28年度	81,450,000	84,847,358	166,297,358	8,771
平成29年度	113,911,000	90,760,066	204,671,066	10,918

※1 建設費を含めた広域圏負担金は、平成29年度は129,246,000円で、1人当り11,736円です  
 ※2 広域圏負担金については、平成29年度より10年間の長期包括委託契約を行っており、後年に実施予定の修繕費用などを合算し、委託契約期間の10年間で平準化しているため増額となっています

資源の有効活用と環境負荷の低減のため、5R(再生利用:Recycle、再使用する:Reuse、減量する:Reduce、いらぬものは断る:Refuse、修理する:Repair)へのご協力をお願いします。

●生ごみ処理器などの購入費用に  
対して補助を行っています  
平成29年度  
5件補助 累積256件

お願い  
ごみの減量化・ごみ処理費用の削減・処分施設の  
延命化のため、  
“生ごみの水切り”の徹底をお願いします。

#### 充電インフラ設備(EV急速充電器)の稼働状況

利用件数 (件)	平成28年		平成29年
	県内	県外	累積計
累積件数 (件)	208	98	306
	357	88	445
	565	186	751

※平成28年度の利用実績  
平成28年4月22日(供用開始日)  
～平成29年3月31日  
※平成29年度の利用実績  
平成29年4月～平成30年3月で集計



#### 平成29年度は、他にこんなことをしました

- 古紙回収事業 … 実施団体数 23団体 回収量 396 t
- 公共交通機関(えちぜん鉄道など)の利用促進
- 古本市の開催(永平寺町立図書館)



# 保健通信



## 乳幼児健診日程

健診・相談内容	対象児	日程	受付時間	場所
育児相談	平成30年7月1日～8月31日生まれ	12月4日(火)	9時10分～9時30分	松岡保健センター

## 元気、長生き、11からだ！ 12月がん集団検診のお知らせ(今年度最終です)



月日	場所	受付時間				
		胃がん	大腸がん	肺がん	乳がん	子宮頸がん
12月9日(日)	松岡保健センター	7時30分～9時	7時30分～10時	8時30分～10時	9時～10時	9時～10時

- 詳細は、4月に各戸配布した「健診のお知らせ」をご覧ください
- 受付時間内に来所が困難な人は、必ず事前に松岡保健センターまでご相談ください

## 《個別健診・がん検診について》

### 【がん検診】

- 実施期間 平成31年2月28日(木)まで
- 申込み先 指定医療機関
- ※対象の人には、5月にがん検診受診券を郵送しております

### 【高齢者健診】

- 実施期間 平成31年1月31日(木)まで
- 申込み先 松岡保健センター(TEL: 61-0111)
- ※高齢者健診受診券は、申し込み後に発送します

### 【特定健診】

- 実施期間 平成31年2月28日(木)まで
- 申込み先 住民生活課(TEL: 61-3945)
- ※特定健診受診券は、申し込み後に発送します

## 元気、長生き、11からだ ポイントカードの回収について

健康づくり11からだポイントカード事業が11月30日で終了しました。

参加のみなさまは、ポイントカードとアンケートを最寄りの回収ボックスに12月14日(金)までに提出してください。

### 【回収ボックス設置場所】

- 松岡保健センター(松岡福祉総合センター内)
- 上志比保健センター(やすらぎの郷内)
- 永平寺町役場 本庁 福祉保健課、永平寺支所、上志比支所

申込み・問合せ 松岡保健センター TEL.61-0111

## 予防接種について

### 定期的予防接種はお済みですか？

麻しん風しん第2期、二種混合、日本脳炎第2期、高齢者肺炎球菌予防接種の接種期間が平成31年3月31日までです。対象の人には個別通知をしていますので、通知書を確認の上、接種してください。

ご不明な点は、松岡保健センターまでお問い合わせください。

### 平成30年度 永平寺町予防接種指定医療機関の 追加、名称・住所変更、取り消し

- 追加医療機関  
予防接種種類：高齢者インフルエンザ  
医療機関名：すなが耳鼻咽喉科  
住所：福井市舟橋黒竜 2-207  
TEL：0776-28-3387
- 名称・住所変更  
予防接種種類：高齢者インフルエンザ・高齢者肺炎球菌  
〈変更前〉  
医療機関名：奥村外科胃腸科  
住所：福井市木田 1丁目 3415  
〈変更後〉  
医療機関名：奥村病院  
住所：福井市板垣 5丁目 201
- 取り消し  
予防接種種類：高齢者インフルエンザ・高齢者肺炎球菌  
医療機関名：井上内科外科クリニック

# だより 図書館

12月開館カレンダー 休館

日	月	火	水	木	金	土
9	10	11	12	13	14	15
16	17	18	19	20	21	22
23	24	25	26	27	28	29
30	31	1/1	2	3	4	5
6	7	8	9	10	11	12

- 町立図書館(松岡) TEL 61-7117 開館時間▶10時～18時
- 町立図書館永平寺館 TEL 63-3112 ※町立図書館は火・木曜日10時～20時
- 町立図書館上志比館 TEL 64-3170 貸出▶書籍資料10冊 視聴覚資料2点まで

## オススメ図書

### 一般書 おやすみ、東京

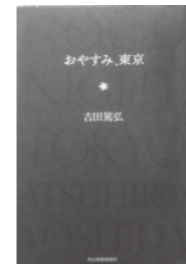

吉田 篤弘／著 (角川春樹事務所)  
タクシードライバー松井と常連客ミツキ、二人が偶然出会う、びわ泥棒加奈子。東京という広い都会で松井が偶然乗せる客たちに不思議な“縁”が次々と繋がっていく。そしてその先には…。あなたのまわりにも優しさや温かさ、そして“縁”が届いているかも。

### 児童書 とってもなまえのおおいネコ



ケイティ・ハーネット／作 松川真弓／やく(評論社)  
はなさきどおりのネコは、それぞれの番地の住人と朝ごはんを食べたり絵のモデルをしたり毎日大忙し。そんなある日、11番地でひとり静かに暮らしているマレーさんと出会い…。みんなから可愛がられている一匹のネコが住人たちの架け橋となるお話です。

## 新着図書

### 〈一般書〉

- マンガビジネスモデル全史 創世記篇 三谷 宏治／著
- マンガビジネスモデル全史 新世紀篇 三谷 宏治／著
- 時事漫才 爆笑問題／著
- 「先延ばし」する人ほどうまくいく アンドリュー・サンテラ／著
- 書きだすことから始めよう パーバラ・シェア／著
- 宝塚式「品格」レッスン 初嶺 磨代／著
- 死ぬこと以外かすり傷 箕輪 厚介／著
- 400字で読むあらすじ日本史 小和田 哲男／監修
- 戦う大名行列 乃至 政彦／著
- 50歳からの婦人科 松峯 寿美／監修
- 働く女性に贈る27通の手紙 小手鞠 るい／著
- 吉本ばななが友だちの悩みについてこたえる 吉本 ばなな／著
- 猫のお告げは樹の下で 青山 美智子／著
- 〈児童書〉
- ギヴ・ミー・ア・チャンス 大塚 敦子／著
- パンのずかん 大森 裕子／作
- ねこです。 北村 裕花／作
- 万次郎さんとおにぎり 本田 いづみ／ぶん

## お知らせ

### ●おもしろとしょかん☆クリスマススペシャル

「NPO法人かさじぞう」による紙芝居や、楽しい歌！  
日時：12月22日(土) 10:30～11:30  
場所：町立図書館(松岡)

### ●オリジナル表紙絵コンクール応募作品展示

町内の小学生が応募した作品全ての展示を、松岡地区・永平寺地区・上志比地区に分け、各図書館で行います。  
期間：12月22日(土)まで  
場所：町立図書館(松岡)・永平寺館・上志比館

### ●チャリティーバザー

今年の雑誌の付録が並びます。  
期日：12月16日(日) ※無くなり次第終了  
場所：町立図書館、上志比館

### ●システム更新に伴う休館について (12月27日(木)～1月18日(金))

図書システム更新、蔵書点検のため、全館休館させていただきます。ご迷惑をおかけいたしますが、ご了承ください。  
◎休館中の返却…各館時間外返却口へ



- 町立図書館(松岡) 十二支
- 町立図書館永平寺館 (一般書)捜査官スペシャル (児童書)ゆきだるま
- 町立図書館上志比館 クリスマス クリスマス

## 土曜日はおもしろとしょかん

絵本の読み聞かせや、簡単な工作など、日によって担当や内容が変わるので、楽しさいろいろ♡



**町立図書館** 毎週土曜日 10時30分～11時

**永平寺館** 第2・第3土曜日 11時～11時30分

**上志比館** 第3土曜日 10時30分～11時

アイコンガイド 各地区児童館
松 松岡児童館 61-0750
志 志比児童館 63-3113
上 上志比児童館 64-3100
●開館 8:30~

アイコンガイド 子育て支援センター
ち ちびっこ広場 61-0750
●毎週月~金曜日
●松岡児童館
●9:30~11:30

フレンドパーク 63-2868
●毎週月~金曜日
●永平寺保健センター
●9:30~11:30

わくわく広場 64-3100
●毎週月~金曜日
●上志比保健センター
●9:30~11:30

12/9 胃がん・大腸がん検診
松岡保健センター 7:30~9:00
肺がん検診
松岡保健センター 8:30~10:00
乳がん・子宮頸がん検診
松岡保健センター 9:00~10:00
☐ 支援センター開放
永平寺保健センター 9:30~11:30
松岡福祉総合センター開館日
8:30~17:15
☐ 志 上 ☐ パンDEメリークリスマス
開発センター3階大ホール
10:00~12:00

10 一般質問(初日)
議場 10:00~17:00
図書館(全館)休館日
松 志 上 ち づ わ

11 役場窓口延長 19:00まで
一般質問(2日目)
議場 10:00~17:00
☐ 運動遊び教室
松岡児童館
☐ 育児相談・身体測定
ちびっこ広場 10:30~11:30
☐ おはなし会
ちびっこ広場 11:00~11:30
えい坊館休館日
松 志 上 ち づ わ

12 一般質問(3日目)
議場 10:00~17:00
ママのためのおしゃべりサロン
(ベビーピクス)
松岡保健センター 10:30~11:30
☐ 育児相談・身体測定
ちびっこ広場 10:30~11:30
行政相談
松岡福祉総合センター
13:30~15:30
松 志 上 ち づ わ

16 家庭の日

17 本会議(補正予算 第2審議)
議場 9:00~17:00
☐ 育児相談・身体測定
永平寺保健センター
10:00~11:30
図書館(全館)休館日
松 志 上 ち づ わ

18 役場窓口延長 19:00まで
ママのためのおしゃべりサロン
(身体測定・育児相談)
松岡保健センター
10:00~12:00
道の駅休日
松 志 上 づ わ

19 ママのためのおしゃべりサロン
(身体測定・育児相談)
松岡保健センター
10:00~12:00
道の駅休日
松 志 上 づ わ

23

24 図書館(全館)休館日
松 志 上 ち づ わ

25 役場窓口延長 19:00まで
☐ クリスマス会
松岡児童館 13:00~15:00
☐ クリスマス会
志比児童館 13:00~15:00
☐ リズムにのって!
上志比保健センター
10:30~11:30
えい坊館休館日
松 志 上 づ わ

26 ママのためのおしゃべりサロン
(育児講演会)
松岡保健センター
10:30~11:30
健診結果相談会(11/30健診分)
松岡保健センター
13:30~14:00
松 志 上 づ わ

30 えい坊館休館日
図書館(全館)休館日

31 永平寺除夜の鐘とライトアップ 大本山永平寺
12/31 20:30~1/1 3:00 (唐門開扉 12/31 23:00~1/1 3:00)
道の駅休業日 えい坊館休館日
図書館(全館)休館日

1/1 道の駅休業日 えい坊館休館日
図書館(全館)休館日

2 道の駅休業日 えい坊館休館日
図書館(全館)休館日

6 図書館(全館)休館日

7 図書館(全館)休館日
松 志 上 ち づ わ

8 永平寺町シルバー人材センター
入会説明会
永平寺町シルバー人材センター
14:00~
えい坊館休館日
図書館(全館)休館日
松 志 上 ち づ わ

9 ママのためのおしゃべりサロン
(身体測定・育児相談)
松岡保健センター 10:00~12:00
行政相談
松岡福祉総合センター
13:30~15:30
人権相談
松岡福祉総合センター・永平寺町役
場永平寺支所 13:30~16:00
図書館(全館)休館日
松 志 上 ち づ わ

13 本会議(補正予算 第1審議)
議場 9:00~17:00
健診結果相談会(11/19健診分)
松岡保健センター
9:30~10:00
松 志 上 ち づ わ

14 総務産業建設常任委員会
議会円卓会議室 9:00~12:00
☐ 身体測定・育児相談
上志比保健センター 10:30~11:30
☐ Studyingママ@
安全と節電(要予約)
ちびっこ広場 10:30~11:30
教育民生常任委員会
円卓会議室 13:00~17:00
健診結果相談会(11/22健診分)
上志比保健センター 13:30~14:00
松 志 上 ち づ わ

15 青少年育成の日
民話紙芝居
町立図書館(松岡)
10:30~11:00
おもしろとしょかん
町立図書館上志比館
10:30~11:00
おはなし会
町立図書館永平寺館
11:00~11:30
結婚相談
町立図書館2階 視聴覚室
13:30~15:30

20 全員協議会
議会円卓会議室 9:00~10:00
本会議(補正予算 第3審議 採決)
議場 10:00~17:00
永平寺町シルバー人材センター
入会説明会
永平寺町シルバー人材センター
14:00~
松 志 上 づ わ

21 図書館(全館)休館日
松 志 上 づ わ

22 松岡福祉総合センター開館日
8:30~17:15
☐ センター開放日
上志比保健センター 9:30~11:30
☐ お菓子の家を作ろう
翠荘調理室 10:00~12:00
おもしろとしょかん
クリスマススペシャル
町立図書館(松岡) 10:30~11:30
結婚相談
町立図書館2階 視聴覚室
13:30~15:30
☐ 父親子育て事業
飛ばして遊ぼうパート4(要予約)
ちびっこ広場 10:00~11:00
松 志 上 づ わ

27 図書館(全館)休館日
松 志 上 づ わ

28 役場:仕事納め
図書館(全館)休館日
松 志 上 づ わ

29 12月29日(土)~
1月3日(木)終日
コンビニ交付稼働停止
えい坊館休館日
図書館(全館)休館日

3 えい坊館休館日
図書館(全館)休館日

4 役場:仕事初め
図書館(全館)休館日
松 志 上 づ わ

5 図書館(全館)休館日

10 図書館(全館)休館日
松 志 上 ち づ わ

11 図書館(全館)休館日
松 志 上 ち づ わ

12 図書館(全館)休館日

- 永平寺町役場(本庁) 61-1111
永平寺支所 63-3111
上志比支所 64-2211
総務課 61-3941
財政課 61-3933
総合政策課 61-3942
農林課 61-3947
建設課 61-3948
子育て支援課 61-7250
税務課 61-3944
住民生活課 61-3945
福祉保健課 61-3920
会計課 61-3949
議会事務局 61-3950
商工観光課 61-3921
学校教育課(教育委員会) 61-3400
生涯学習課(教育委員会) 61-3400
国体推進課 61-3943
上下水道課 61-0277
町立図書館 61-7117
永平寺館 63-3112
上志比館 64-3170
松岡公民館 61-3400
松岡ふるさと学習館 61-6677
永平寺緑の村ふれあいセンター 63-4222
上志比文化会館サンサンホール 64-3170
松岡福祉総合センター(翠荘) 61-0111
永平寺保健センター 63-2868
上志比保健センター(やすらぎの郷) 64-3000
永平寺町在宅介護支援センター 61-4300
永平寺老人福祉センター永寿苑 63-3868
(永平寺デイサービスセンター)
町社協地域包括支援センター 61-6166
永平寺町消防本部・消防署 63-0119
福井警察署 52-0110
永平寺分庁舎 61-0110



収入金額と必要経費について

◎農業所得の必要経費

農業所得の必要経費は、総収入金額を得るため直接に要したその年における費用の額と定められており、家事上の経費およびこれに関連する経費は、必要経費から除くとされていますのでご注意ください。農業に関する必要経費の主なものは、次のとおりです。

- 減価償却費…建物、農機具、車両などの償却費
- 土地改良費…土地改良事業の受益者負担金など
- 委託費用…農作業などの委託費用 ●種苗費…種もみ、種子苗などの費用
- 肥料費…肥料の購入費用 ●農薬衛生費…農薬の購入費用、共同防除費など
- 修繕費…農機具、農用自動車、建物、施設などの修理に要した費用
- 動力光熱費…電気料金、灯油代、ガソリン代などの農業にかかる費用
- 農業共済掛金…水稻、農用自動車などにかかる共済金
- 雑費…その他の費用で、農業に関連して支払った費用(事務用品費など)  
農業機械などの耐用年数など詳細については、お問い合わせください。

事業所得の記帳が義務化

◎対象となる人

事業所得、不動産所得または山林所得を生ずべき業務を行うすべての人です。  
※所得税および復興特別所得税の申告が必要ない人も、記帳・帳簿などの保存制度の対象となります

○記帳する内容

売上げなどの収入金額、仕入れや経費に関する事項について、取り引きの年月日、売上先・仕入先そのほかの相手方の名称、金額、日々の売上げ・仕入れ・経費の金額などを帳簿に記載します。

◎帳簿などの保存

収入金額や必要経費を記載した帳簿のほか、取り引きに伴って作成した帳簿や受け取った請求書・領収書などの書類を保存する必要があります。

問合せ 税務課 TEL 61-3944

知っておきたい国民年金

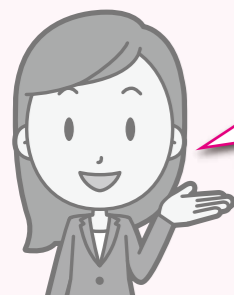

ご自身の年金は、いつでもどこでも「ねんきんネット」で確認できます!

★ご利用方法★

パソコンやスマートフォンから「ねんきんネット」で検索して、日本年金機構のホームページをご覧ください。



★確認内容★

- ◎ご自身の年金記録の確認
- ◎将来の年金見込額の確認
- ◎日本年金機構から届いた各種通知書の確認 など

ぜひ、ご利用ください

問合せ 福井年金事務所 TEL 23-4518  
住民生活課 TEL 61-3945

高齢者の総合相談窓口  
地域包括支援センター



どんなことでもお気軽にご相談ください。

役場本庁1階  
TEL 61-6166

命と生活を守る地域防災防犯講座



町長&担当者が熱く語ります。

希望日時については、お問い合わせください。

問合せ 総務課 生活安全室 TEL 61-3941

確定申告は早めにご準備を!



平成30年も残り少なくなってきました。来年の所得税および住民税の申告に  
関してお知らせします。

今から準備を  
始めてください

確定申告は、自分自身で1年間の所得を計算して申告することになっています。

そのためには、収入金額に関するもの、必要経費に関するもの、取り引きなどの記録を整理する必要があります。

**申告手続などには、マイナンバーの記載のあるものと、本人確認書類の提示または写しの添付が必要です。**

確定申告を  
スムーズに

◎収支内訳書・医療費控除の明細などの作成を!

事業所得などの収支内訳書や医療費控除の明細書を事前に作成ください。

作成がない場合は、申告の受け付けができない場合もありますのでご注意ください。

医療費控除とセルフメタケーション税制のどちらかを選択できますので、詳細については国税庁のホームページをご覧ください。またセルフメタケーションの対象品目については厚生労働省のホームページをご覧ください。

◎介護の障害者控除対象者認定書をご用意ください

介護認定を受けている人は、福祉保健課で来年1月以降に障害者控除対象者認定書の交付を受けてください。その認定書をお持ちの上、必ず申告してください。

無収入でも  
申告を!

「所得税がかからないから住民税の申告はしない」は大きな間違いです。特に遺族年金や障害年金の受給者、無収入の扶養家族の人は、申告をしないと所得証明書の発行ができない場合や、介護保険や国民健康保険など各種制度の軽減措置が受けられない場合がありますので、必ず申告をしてください。

農業所得の収支内訳書の準備を

農業所得のある人は、耕作面積に関係なく、また稲作・畑作を問わずに収支内訳書を作成してください。収支内訳書がないと申告受付をお断りする場合があります。

所得を  
合算できます

作成された収支内訳書を基に農業所得を確定し、他の所得と合算することができます。例えば、給与所得者(主にサラリーマンの人)が農業所得も申告する場合、農業所得が赤字になれば、その赤字の部分を給与所得と損益通算できます。

収入金額と  
必要経費について

農業所得を計算するには、収入金額から必要経費を差し引き、その残り(マイナスの場合もあります)が所得となります。

◎農業所得の収入金額

収入金額となるものには次のものがあります。

- ①農産物の販売代金
  - ②家事用に消費した農産物、親類などに分けた農産物
  - ③その他農業に関連して得た収入(受託作業料、労賃、補助金、助成金など)
- これら①+②+③に年末における在庫の農産物(期末)を加えて、年初における在庫の農産物(期首)を引いたものが、農業所得の収入金額になります。

※助成金などについて

戸別補償など…農業所得の雑収入となります。抛出金は、抛出した年の必要経費となります。県市町村、農協から交付される各種奨励金、補助金など…すべて農業所得の雑収入となります



# 知トク情報



おトクで楽しい  
情報が満載です。

## ふくい移住者交流会

県外から福井県に移住してきた人（ターナー）者が、福井の文化に触れながら交流し、福井県に移住して体験したことや感じたこと、希望や不安・困りことなどを移住者同士で共有する会です。

今回は、お餅つき体験やお話を通じて、移住者が福井暮らしで感じた希望や不安を共有します。

**日時** 1月13日(日)  
11時～14時30分

**会場** かみなか農産舎

**対象** 福井県にターナーした20～40歳代の人とその家族など

**定員** 先着30人  
(要事前申し込み)

**保育** 移住者のお話をする間、保育を実施します

・1歳～未就学児 無料  
(定員あり/先着順)

・小学生以上 自然体験型のイベント500円

**申込締切** 1月10日(日)まで

**料金** 小学生以上お一人につき500円、未就学児無料

**問合せ** 福井Uターンセンター  
ター(火)金 9時～18時  
土 9時～17時30分、日・月・祝は除く **TEL** 43-62295

## 上下水道課からのお知らせ

●冬期に向けて水道管凍結防止のご準備を！

気温が氷点下になると水道管が凍結し、破裂する事故が多くなります。特に水道管が露出している箇所や、立水栓、風当りの強い所は凍結の可能性が高まるのでご注意ください。

凍結の防止には保温が最も効果的です。冬期に向けて保温チューブや露出している水道管を布で覆うなどの凍結対策をお願いします。(保温チューブはホームセンターなどで購入できます。)

万が一、破裂した場合は、水道メーターボックス内の止水栓を閉めて、町指定の給水装置工事業者に連絡してください。(指定業者一覧は町ホームページで確認できます)

●積雪による認定検針

メーターボックス上に積もった雪のため水道メーターの検針ができない場合があります。検針できた前月分の使用水量と同量を当月分として「認定」することがあります。

「認定」した月の料金は、前月と同額を概算としてお支払いいただき、翌月以降に検針

できた際に使用料を精算して過払いや不足分の料金を調整させていただきます。ご理解をお願いします。

## ベビーマッサージ

ママのためのおしゃべりサロンでは、助産師による「ベビーマッサージ」を実施します。多くのお子さん、お母さんの参加をお待ちしています。

**日時** 12月26日(水)  
10時30分～11時30分まで

**場所** 松岡保健センター  
(松岡福祉総合センター内)

**講師** 開業助産師 塚原杏都子氏

**対象** 町内在住の1歳未満の児と保育者の人

**費用** 無料  
★事前の申し込み不要。当日会場にお越しください

**問合せ** 松岡保健センター  
**TEL** 61-0111



## 第70回 人権週間

●12月4日～10日  
「みんなで築く人権の世紀」  
考えよう相手の気持ち  
未来へつなげよう  
違いを認め合おう

**相談日**  
**日時** 1月9日(水)  
13時30分～16時

**場所**  
○松岡地区 松岡福祉総合センター  
○永平寺地区 永平寺町役場

**問合せ** 総務課  
**TEL** 61-30941

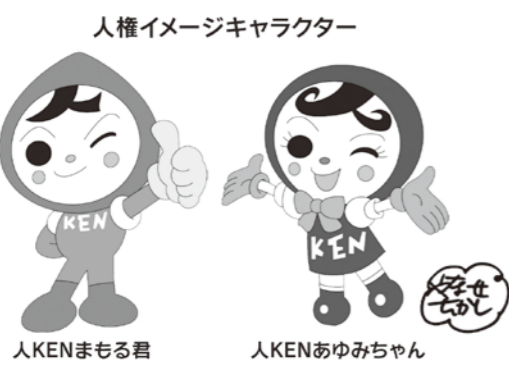

## 家屋などを新増築、取り壊したら届け出を

家屋にかかる固定資産税は、毎年1月1日の賦課基準日に所有している人へ課税されます。

家屋を新・増築された場合、来年度課税するにあたり職員による家屋評価調査が必要になります。1月1日までに新・増築家屋が完成し、職員が調査に伺っていない場合は、役場税務課までご連絡ください。

また、家屋を取り壊した場合、翌年からの固定資産税対象から除外されますが、届け出がないと翌年度以降も課税されることがあります。家屋を取り壊された人は、すみやかに役場税務課もしくは各支所窓口まで固定資産異動申告書の提出をお願い致します。

**問合せ** 税務課  
**TEL** 61-30944

## 福井県立病院 ボランティア募集

**活動日** 月曜日～金曜日の9時～15時まで  
(活動していただく日や時間帯は、個人の都合に応じて調整できます)

**活動内容** ①車イスの患者さん



## 放送大学入学生募集

●放送大学は、2019年4月入学生を募集しています。10代から90代の幅広い世代、約9万人の学生が、大学を卒業したい、学びを楽しみたいなど、様々な目的で学んでいます。

●心理学・福祉・経済・歴史・文学・情報・自然科学など、約300の幅広い授業科目があり、1科目から学ぶことができます。

**出願期間**  
【第1回】2月28日まで  
【第2回】3月17日まで

**資料(無料)請求**  
放送大学福井学習センター  
**TEL** 22-6361

## 福井市ごみ処理施設に

福井市が福井市寮町に整備を計画している新ごみ処理施設の環境影響評価方法書の縦覧を行います。

**施設整備事業**  
**対象事業実施区域** 福井市寮町地係

**方法書の縦覧**  
【期間】12月25日(火)まで

土地取引届出制度

一定面積以上の土地取引には  
国土利用計画法に基づく届出が  
必要です。

【都市計画区域外1000㎡  
以上】

【市街化区域以外の都市計画  
区域500㎡以上】

【市街化区域2000㎡以上】

●届出期限は、契約締結日を含  
めて2週間以内です。

●届出は、市町村長を経由して  
都道府県知事または政令市長  
に対して行います。

●届出がなされた土地について  
利用目的の審査が行われます。

●届出をしなかった場合は、罰  
せられます。

※詳しくは、福井県のウェブサ  
イト「土地取引届出制度 福  
井県」で検索してください

【問合せ】 総合政策課  
TEL 61-30942



一人暮らし高齢者などの  
屋根雪下ろし補助

大雪などにより屋根の雪下ろ  
しを行った場合、「雪下ろし支  
援金」を受けることができます。

●対象者  
永平寺町内に住所があり、  
次に該当する町民税非課税  
世帯で、自力で屋根の除雪  
が困難な世帯。ただし、近  
隣に息子夫婦や親戚の人が  
居住しているなど、除雪が  
困難であると認められない  
世帯は対象となりませんの  
でご注意ください。

①65歳以上の一人暮らし高齢  
者世帯

②65歳以上の高齢者夫婦世帯  
(夫婦のどちらかが70歳以上  
の場合を含む)

③一人暮らしの身体障害者世帯

④①から③に準じ、特に必要  
と認められる世帯

●補助金額  
除雪に要した金額と次に掲げ  
る基準額とを比較して少ない  
金額を補助します。ただし、  
除雪に係る補助は1冬期間に  
つき2回が限度です。

●補助基準額 1世帯あたり  
1回につき1万1千円

●交付申請  
福祉保健課へ申請書(領収書  
を添付)を提出

若い人にも知ってほしい  
「敷金・バイト代」・「交通事故」も  
民事調停で円満解決

民事調停は、裁判所が当事者  
の間に入って話し合いを進め、  
問題の解決を図る手続きです。

【民事調停の特徴】

- ・ 手続が簡単
- ・ 費用が安い
- ・ 早く解決できる
- ・ 秘密が守られる
- ・ 判決と同じ効果

※詳しくは、裁判所のウェブ  
サイトをご覧ください

【http://www.courts.go.jp/  
▼申立書の書式もこちらです  
▼民事調停制度  
が分かる動画  
も配信中です】

【問合せ】 福井地方裁判所事務局  
TEL 91-50503



「おいしい・ふくい食べ  
きり運動」にご協力を

おいしい食材を残すなんて  
もったいない！ごみの減量化に  
は、生ごみの削減が欠かせませ  
ん。食べ残しを減らす取り組み  
にご協力をお願いします。

【問合せ】 住民生活課  
TEL 61-30945

●申請期間  
平成31年2月28日まで

【問合せ】 福祉保健課  
TEL 61-30920

えい坊チャンネルから

えい坊チャンネルでは、ケー  
ブルテレビのデジタル12chで  
役場からのお知らせや町内の  
ホットな話題、議会中継などを  
放送しています。

●12月の放送予定は

- ・ コールフロイエブコンサート
- ・ 上志比シニアスポーツ大会
- ・ 御陵公民館まつり ほか

詳しくは、電子番組表(リモ  
コンの番組表ボタン)で確  
認ください。

●12chが映らない場合は  
チャンネルの再設定が必要で  
す。メーカーによって設定方  
法が異なりますので、購入さ  
れた電気店にお問い合わせい  
ただくか、お使いの機器の取  
扱説明書をご確認いただき設  
定してください。もしくは、  
福井ケーブルテレビまでお問  
い合わせください。

【問合せ】 福井ケーブルテレビ  
お客様センター(9時~21時)  
TEL 0120-05-5710

不法投棄等防止  
啓発強調月間

しない!させない!臭逃さない!  
廃棄物の不法投棄・野外焼却  
12月は、不法投棄等防止啓発  
強調月間です。

◎何人も、みだりに廃棄物を捨  
てたり、野外焼却をしてはい  
けません

◎自分の土地に廃棄物をみだり  
に捨てた場合も不法投棄にな  
ります

◎このような行為は、廃棄物  
処理法違反で5年以下の懲  
役、1000万円以下の罰  
金に処せられることがあります

廃棄物の不法投棄や野外焼  
却を見つけた時は、左記に通  
報してください。

【問合せ】 福井県循環社会推進課  
福井健康福祉センター  
(環境廃棄物対策課)  
TEL 36-11116



福井県自然保護センターよりイベント案内

**冬の野鳥レストラン** **予約不要**

あたたかい室内からエサ台に集まるたくさんの野鳥を近くで  
観察できます。土曜、日曜、祝日の10:00~15:00には専門家や職  
員によるガイドを実施します。野外の撮影小屋では、より近くで  
迫力ある野鳥の写真を撮影することができます。

開催日：1月~2月の開館日  
時 間：9時~17時  
場 所：自然保護センター  
本館2F 森の学習室  
参加費：無料

**冬の星空ガイド** **予約不要**

冬の星空解説や星座物語の上映をします。

物語 1月「オリオン星座の話」 2月「エリダヌス座の話」  
参加者には、冬の星座のしおりをプレゼントします。

開催日：1月~2月 毎週土曜日・日曜日、祝日  
時 間：11時~14時~15時~(約30分間)  
場 所：自然保護センター 本館2F 会議室  
定 員：約20人 参加費：無料  
※団体(10名以上)でご利用の場合は、必ず事前にご連絡  
ください

**里山観察ウォーク** **要予約**  
**スノーシューで森の探検!**

冬の森で自然観察をしたり、雪遊びをしたり、ご家族一緒に  
楽しめます。※荒天時は翌日に順延

開催日：平成31年2月9日(土)  
時 間：10時~14時  
場 所：自然保護センター周辺  
定 員：30人 参加費：50円(保険料)  
事前申込：1月9日開始、2月6日締切  
※ただし、定員になり次第のみ切ります

※イベントはすべて中学生以下は保護者同伴でお願いします  
※ナチュラリスト会員の方は、登録証をお持ちください

【申込み・問合せ】 福井県自然保護センター  
大野市南六呂師 169-11-2

TEL 0779-67-1655 FAX 0779-67-1656  
E-mail sizen-ci@pref.fukui.lg.jp  
URL http://fncc.pref.fukui.lg.jp/

求人情報

上下水道課では、現在、水道メーターを検針する  
検針員を募集しています。ご自分の都合のよい時  
間に合わせていただける業務ですので、興味のある人、  
ぜひ、ご連絡ください。

水道メーター検針員募集

検 針 日 毎月20日前後  
担 当 地 区 松岡地区(清流地区)  
募 集 人 数 若干名

【問合せ】 上下水道課 TEL 61-0277(直通)

調理員(非常勤)募集

職種および採用予定数  
①中学校調理員(随時募集)…1名 ②幼稚園調理員(平成31年1月採用)…1名

応募資格 ・性別は問いません。健康な人 ・調理師免許あれば尚良し

申込方法 履歴書をお持ちください

【問合せ】 ①学校教育課 TEL 61-3937 ②子育て支援課 TEL 61-7250

町民の皆様と直接語り合いたい。

一人でも多くの町民のみなさま  
と語り合っ、みなさまと共に  
町づくりをしていきたいと考  
えています。少人数でもか  
まいません。一緒に語り合  
いましょう!

【問合せ】 総合政策課 TEL 61-3942

平成31年 成人式

平成31年  
1/13  
(日)

時 間 受付 13時~  
開式 13時30分~

場 所 上志比文化会館サンサンホール

【問合せ】 教育委員会生涯学習課 TEL 61-3400

# 健康長寿クラブ スポーツに笑顔と汗

10月18日に上志比地区健康長寿クラブ連合会スポーツ大会、10月28日に松岡地区健康長寿クラブ連合会シニアスポーツ大会がそれぞれ開催されました。上志比地区では総勢233名、松岡地区では総勢250名の参加があり、各チームからは笑い声や歓声が聞かれ、和気あいあいと楽しくスポーツで汗を流し、熱戦を繰り広げました。



**優勝おめでとう!**

松岡地区...御陵地区

上志比地区...第三クラブ

(石上・栗住波・せせらぎ)

松岡地区健康長寿クラブ連合シニアスポーツ大会



上志比地区健康長寿クラブ連合スポーツ大会



## はたらく車にわくわく!

11月1日、松岡河川公園において「はたらく車とふれあう会」が開催されました。

町内の園児（5歳児）を対象に行われたこのイベントでは、除雪車、救急車、消防車、パトカー、自衛隊の車両が勢ぞろいし、園児たちは見て触れて乗って、思う存分楽しんでいました。



## 火遊びは絶対にしません

11月14日、永平寺緑の村ふれあいセンターにて、永平寺町幼年消防クラブによる「ちびっこ防火まつり」が開催され、園児たちは消火リレーや消防車パズル、防災クイズを元気いっぱいに取り組んでいました。最後に防火の誓いを



とっても大きな声で言ってくれた園児たち。大きくなってもしっかりと防火の誓いを忘れないでね!

## 道路除雪についてのお願い

12月を迎え、いよいよ降積雪期に入ります。道の除雪につきまして、次の点に気を付けていただき、スムーズな除雪になりますようご協力をお願いします。



### 除雪車の出動は積雪10cm以上

原則、積雪量が10cm以上に達した場合や、達すると見込まれる場合に除雪作業を開始します。

### 路上駐車がある場合は除雪ができません!

路上駐車がある場合は除雪作業ができません。路上駐車場所だけが除雪されないだけでなく、その路線全てが除雪困難とみなされ作業できません。周囲に迷惑がかかりますので、路上駐車は絶対に行わないでください。



### 道路際の木や竹は事前に補強を!

道路際の木や竹などが積雪の影響で道路上に倒折すると、除雪作業が困難になります。所有者は、事前に伐採や補強をお願いします。



### その他の注意点

- 道路に面した構築物（ブロック）などが雪に埋まっていると除雪の際に破損することがありますので、赤布で標示してください。
- 除雪作業中は危険ですので、除雪車には近づかないでください。
- 除雪車で農地や空き地に道路の雪が押し出される場合がありますが、ご理解をお願いします。
- 除雪作業後に家や車庫の出入口に雪が残る事がありますが、各戸の間口までの除雪はできませんので、各自で除雪作業をお願いします。
- 除雪した後の道路に雪を出す人がいます。雪の後始末はマナーを守って行いましょう。

問合せ 建設課 TEL 61-3948

### 永平寺四季食彩館 れんげの里

新鮮な野菜と、こだわりの手作り惣菜が並ぶ農産物直売所。お弁当・オードブルなどのご注文も承ります。出荷者も随時募集中です!

営業時間 午前 9:30 ~ 午後 7:00  
定休日 なし (毎日営業)

月~金曜日は移動販売車が運行中です。新鮮でお値打ちの商品が満載です。  
電話: 0776-97-8161

有料広告

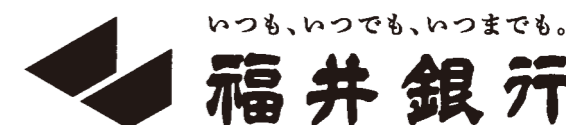

松岡支店 TEL 61-1200 永平寺支店 TEL 63-3220  
福井医大支店 TEL 67-1900

有料広告

# 永平寺町ブランド SHOJIN 東京で出展

SHOJINブランド認定事業者で構成するSHOJIN協議会（以下、協議会）は11月16日～18日に東京で開催された「ふくい南青山291特別催事」（南青山：協議会主催）および「ニッポン全国物産展」（池袋：全国商工会連合会主催）2つのイベントに認定品8品を出展しました。

永平寺町ならではの地域産品や、観光などを来場客にアピールし、誘客に結びつけるのが狙いで、同イベントに出展するのは初めて。認定品をギフト向けに開発した「SHOJINセレクション」の試験販売も実施し、来場者は出展者から説明を受けたり、試食したりなど、当町自慢の魅力ある商品を買



ふくい南青山291特別催事（東京）

めていました。今後も永平寺町の魅力を首都圏の消費者に知ってもらうとともに、イベント等をきっかけに、SHOJIN協議会として販路の拡大につなげていきたいと考えています。



SHOJIN 永平寺町 検索

問合せ SHOJIN協議会事務局（永平寺町商工会） TEL 61-0456  
 商工観光課（ブランド戦略推進委員会事務局） TEL 61-3921

## 永平寺町花の会 ハピネスフラワー発足

福井国体では、国体来町者を花でおもてなしするため、2年間にわたり「プランターの里親」を中心に花づくりを行いました。37団体と22個人がプランターの里親として登録され、2,000基のプランターにもおよぶみごとな花を咲かせてくださいました。



11月10日、えい坊館において国体報告会を開催し、国体を機につながった花づくりの輪をこれからもつなげていきたいと、9団体と個人15人で永平寺町花の会ハピネスフラワーを立ち上げました。代表の宮川美津江さん（神明3丁目）は「町内のどこでも花を楽しむことができるよう活動していきたい」と述べました。花を愛する人なら誰でも加入することができます。

問合せ 住民生活課 TEL 61-3945

## 齋藤一氏 県農業会議会長表彰 を受賞

去る11月22日に、福井県生活学習館（ユー・アイふくい）で開催された平成30年度福井県



農業委員会大会において、元農業委員の齋藤一氏（市右エ門島）が県農業会議会長表彰を受賞されました。これは、10年以上にわたり農業委員会活動（違反転用の未然防止や遊休農地の発生防止・解消など）に地道に取り組まれた功績が称えられたものです。



ごっこ遊びで遠足キブン♪リュックに水筒・お弁当をつめて2～5歳児みんなで出発進行！ なかよし幼稚園（10月11日）



あつあつ焼きいもおいしいね～ 吉野幼稚園（11月1日）



グリーンセンターで遠足！ 松岡東幼稚園（10月17日）



松岡幼稚園と松岡東幼稚園のお友だちがサッカーの試合で交流しました。（10月10日）



上志比自主防災組織連絡協議会主体の防災訓練が実施され、約200名の方が参加しました。（10月28日）



手作りの衣装やペイントでおしゃれして、みんなでハロウィンパーティー！ 志比北幼稚園（10月30日）



みんなつながってます



永平寺中学校の生徒たちが、永平寺門前で赤い羽根共同募金のボランティア。外国人観光客にはチャリティーブリーズと話しかけるなど、元気に頑張りました。（10月30日）



おじいちゃんやおばあちゃんといっしょに200個のつるし柿を作りました。 松岡西幼稚園（10月23日）



松岡西幼稚園の藤組（5歳児）が、葵1丁目公民館へおでかけして、交流会を行いました。（10月10日）



町の消防署の方が来園し、日頃の訓練の様子を見てもらいました。 松岡幼稚園（10月25日）



高齢者学級の方たちと一緒に育てたさつまいもの収穫祭を行い、園児が話題のダンス「USA」を披露しました。 志比南幼稚園（11月1日）



なかよし幼稚園に防育・木育キャラバン隊が木のおもちゃを持ってやってきてくれました。（10月18日）



志比幼稚園のお話会。源野さん、豊島さん、いつも楽しいお話をありがとうございます。（10月25日）



☆こひら とうりちゃん☆



☆さかい かのんちゃん☆



☆こさか うたちゃん☆

## BABY 赤ちゃん

(10月届出順・敬称略)

- ★南部 光央莉(みおり)……女  
保護者(宏和・有加)／松岡木ノ下2
- ★森 瑞羽(みずは)……女  
保護者(禎晃・はるか)／大月
- ★小平 登利(とうり)……男  
保護者(雄次・真枝)／松岡平成
- ★坂井 快玲(かいり)……男  
保護者(瑠辰・幸那)／松岡葵3
- ★酒井 果音(かのん)……女  
保護者(喬平・美幸)／松岡松ヶ原1
- ★竹内 華加(はなか)……女  
保護者(芳宏・紀文)／松岡葵1
- ★小坂 詩(うた)……女  
保護者(卓也・麻衣子)／松岡室
- ★渡辺 倅叶(ゆきと)……男  
保護者(賢太・詩織)／高橋
- ★長谷川 幹流(めぐる)……男  
保護者(太郎・千鶴)／東古市
- ★岸本 仁椛(にか)……女  
保護者(淳佑・さち乃)／松岡観音1
- ★多田 樹央(きお)……女  
保護者(雅紀・未季)／松岡葵2
- ★鰐淵 友晴(ゆうせい)……男  
保護者(芳高・千紗)／松岡神明3
- ★木下 太翔(たいと)……男  
保護者(大・華奈)／松岡観音1
- ★多田 智映(ちあき)……男  
保護者(一晴・真代)／松岡平成
- ★木所 紡希(つむぎ)……女  
保護者(和也・朋代)／松岡神明2
- ★友安 美月(みつき)……女  
保護者(雄大・安希)／松岡領家
- ★酒井 美佑(みゆ)……女  
保護者(智洋・恵)／東古市

## おくやみ

(10月届出順・敬称略)

- 吉中 マチエ(86歳)松岡上吉野
- 河合 徹(85歳)松岡志比堺
- 坪川 はつの(97歳)諏訪間
- 酒井 雪枝(94歳)牧福島
- 野坂 勇(90歳)市野々
- 三勢 貞子(88歳)松岡葵3
- 渡辺 久子(89歳)谷口
- 市岡 由紀子(64歳)山王



## WEDDING ウエディング

(10月届出順・敬称略)

- 【松岡平成】
- ♥西谷 仁(松岡平成)
- ♥小川 知恵(福井市)

- 【松岡葵1】
- ♥西谷 太志(松岡葵1)
- ♥萩原 沙衣子(富山県)

町花「梅」や、町木「アブラギリ」などが描かれた、かわいい婚姻届♥

## えい坊くん婚姻届

入籍を思い出深いものにしませんか？結婚するお二人の絆と、永平寺町との縁が深まりますように…そんな想いから“えい坊くん婚姻届”を作成しました。

お二人の記念すべきスタートを永平寺町が祝福します♥



永平寺町在住の人および今後お住まいになる人限定で

ご希望の人には「記念用保存版」プレゼント

問合せ 住民生活課  
TEL 61-3945

## 永平寺町

ま

ち

の

え

が

あ

## 全員集合

## こんにちは 食改です

今回、紹介するレシピは「さつまいもプディング」です。食物繊維が豊富なさつまいもを使った簡単おやつです。子どもや高齢者など1回の食事が少ない人は、3度の食事だけでは1日に必要なエネルギーやカルシウムが不足する場合があります。簡単手作りおやつで間食をとり、エネルギーやタンパク質、カルシウムの補給を心がけましょう！食生活改善推進委員会では、各地区での料理教室を開催しております。お気軽にお問い合わせください。(松岡保健センター 61-0111)



## さつまいもプディング

エネルギー115kcal(1人分)  
たんぱく質5.9g  
カルシウム54mg

材料(5個分)  
さつまいも(正味)100g  
卵 …………… 2個  
砂糖 …………… 25g  
牛乳 …………… 170cc  
〈カラメルソース〉  
砂糖 …………… 20g  
湯 …………… 20cc

作り方

- 1 さつまいもは洗って皮をむき、湯がいて湯を捨て、熱いうちにつぶす
- 2 1に砂糖を加え混ぜ、溶きほぐした卵を混ぜる
- 3 2に牛乳を混ぜる
- 4 3をカップなどに注ぎ、蒸し器に入れ、中火で2～3分のち、弱火で10～15分蒸す
- 5 カラメルソースを作る。砂糖を小鍋に入れて火にかけ、ゆっくりと溶かし、全体が茶色くなってきたら火からおろし、お湯を一気に加える
- 6 4が蒸しあがったら冷蔵庫で冷やし、5のカラメルソースをかける



## わが家のアイドル



ようたろう  
梅田 陽太郎くん  
(2才)鳴鹿山鹿  
幼稚園がんばってます。  
給食もりもり食べるぞー!!  
仮面ライダービルドが大好きです。



りょうた  
坂下 諒大くん  
(3才)栃原  
お兄ちゃんと遊ぶの大好き♥  
なんでも真似をしたくてますます  
やんちゃになってきたけどかわい  
い声と笑顔に癒されてるよ

町の人口	H30 10/1現在	自然動態			社会動態			11/1現在	前月比	1年前と 比べると
		出生	死亡	計	転入	転出	計			
人口(人)	18,659	17	-11	6	38	-44	-6	18,659	0	-151
男(人)	9,039	7	-5	2	18	-19	-1	9,040	1	-103
女(人)	9,620	10	-6	4	20	-25	-5	9,619	-1	-48
世帯数(世帯)	6,289							6,300	11	23

永平寺除夜の鐘とライトアップ、永平寺「唐門」を通して初詣



唐門

大本山永平寺「唐門」

大みそかの夜

一般開放

12月31日 1月1日

唐門開扉（4時間のみ）

12/31 午後 11:00 ~ 1/1 午前 3:00

永平寺伽藍ライトアップ  
鐘つき体験

12/31 午後 8:30 ~ 1/1 午前 3:00

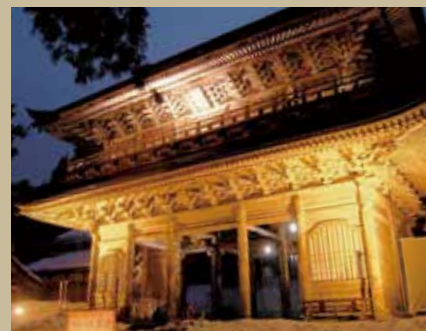

山門



11月21日、大本山永平寺の宿泊施設「柏樹閣」の上棟式が行われました。大本山永平寺、福井県、永平寺町で進めてきた「永平寺門前再構築プロジェクト」のひとつ。来年5月に完成予定（7月末オープン予定）で、滞在しながら永平寺での坐禅体験などができる施設となります。この日は関係者が法要などを執り行い、残る工事の安全を祈願しました。

# 永平寺門前再構築プロジェクト

## 大本山永平寺の宿泊施設「柏樹閣」上棟式

### 福井県中学校秋季新人競技大会 松中男子バスケ部 優勝！



11月22日、松岡中学校男子バスケットボール部のキャプテンと副キャプテンが町長を表敬訪問し、秋の新人

戦県大会優勝を報告しました。油断せず、夏に向けての第一歩としてさらに練習を重ねていきたいと力強く語ってくれました。

### 典座老師 精進料理教室

11月26日、れんげの里で、大本山永平寺の典座（料理長）の三好良久老師を講師として「命（野菜）をいただく」をテーマとした料理教室が開催されました。食材を無駄なく大事に使う禅の精神のもと調理を行いました。（表紙写真）

